EL DIARIO PALENTINO

EL DIA DE PALENCIA

Fundado en 1889 y 1890
4.º REFUNDIDO
5.742

TELEFONOS
1353 REDACCIÓN
1526 IMPRENTA
2006 ADMINISTRACIÓN

DIRECCIÓN Y TALLERES: MAYOR, 147-151
APARTADO DE CORREOS, 17

MIERCOLES 7 DICIEMBRE 1955

EDICION SIETE TARDE
Ocho páginas
UNA peseta

NUESTRA SEÑORA LA INMACULADA

Por el M. I. Sr. DR. D. VICENTE MATIA

(Arcipreste de la S. I. Catedral de Palencia)

(«La Inmaculada», de Murillo. Museo del Prado)

Entre los nombres de los Santos del Calendario de la Iglesia hay uno que nunca estuvo asociado con la idea de castigo: en él predomina la noción de misericordia y amor, y hasta la justicia le es extraña. Es el nombre de aquella que los católicos llaman Nuestra Señora.

Así habla uno de los ingenios más celebrados hoy en la literatura inglesa convertido hace unos años al Catolicismo.

Como a todos los nobles entendimientos, que de las confesiones religiosas protestantes vuelven al seno de la Iglesia, su encuentro con la Virgen María paréceles como un retorno al hogar materno después de largos años de ausencia. Experimentan sentimientos de una ternura desconocida y la dedican las más exquisitas flores de la piedad y de la buena inspiración.

El título de Madre de Dios abre para ellos horizontes nuevos y con otro célebre converso, el Cardenal Newmann repiten con acentos de amor: «Cuando hemos conseguido adoptar la idea de que María crió y tuvo en los brazos a Dios bajo la forma de un niño ¿qué límite podría concebirse para el ímpetu, para el torrente de ideas que arrastra consigo semejante dostrina?»

A la luz de la maternidad divina de María los nuevos católicos confiesan con júbilo y entusiasmo el misterio de su Concepción Inmaculada. Ven la lógica inexorable del dogma católico. Comprenden que ese privilegio altísimo de la Virgen María lejos de disminuir la acción redentora de Cristo la exalta y engrandece, puesto que es obra regalada del amor de su hijo. Fué una redención anticipada y preveniente que más bien que liberarla de la tiranía del mal, impidiese que ni por un solo instante quedase esclava de él, más bien que leventarla una vez caída, la impidiese caer y mejor que purificarla de la mancha por el origen contraída, la pusiera a salvo de contraerla jamás.

¿Qué hijo, con poder para ello, hubiese obrado de otra manera?

Y en este privilegio de la Virgen Pura sorprende con admiración los espíritus incorporados a nuestra Iglesia un poder de perdón, de reposo y redención. Apacigua la angustia de la inteligencia, ante el dolor, el pecado y la muerte.

Es verdad que el hombre, mientras peregrina por la tierra, no puede substraerse al dolor y al sufrimiento. Mas colocándose en la línea de luz que rodea el Misterio augusto de la Inmaculada Concepción de la Virgen María, no se siente solo.

No hay más que un Redentor y una causa eficiente de nuestra salud, Cristo Jesús. La Virgen Inmaculada es nuestra Medianera.

A primera vista, escribe Güitton en su libro «La Virgen María», el mediador alarga el camino, puesto que supone una parada o un rodeo. Pero esto no es verdad, sino para los poderes humanos. Para ver a Dios, al que ya Platón comparaba a un sol, que exige para poder ser mirado cara a cara etapas y mediaciones, necesitamos un órgano de visión que no sólo participe de luz, sino que además reabsorba el descubrimiento de la luz. Es verdad que Cristo es justamente ese medio y que nos basta. Pero la persona de Cristo lo coloca en la divinidad: Deus de Deo, lumen de lumine. La característica de la Virgen María es ser en gran medida ese órgano secundario de visión y de acceso. El pueblo cristiano confiesa con gozo esa dulce mediación. Dulce y fuerte a la vez, como un ejército en orden de batalla. Esta fué la voluntad de Cristo Redentor, cuando en la hora más grave de su vida, aquella en que todo iba a ser consumado, confía la humanidad a la Maternidad de María.

En ella reposó el Espíritu de Dios con toda la plenitud con que puede venir sobre una pura criatura. Fué llena de gracia no sólo para sí, sino para ser vida nuestra, que este es el oficio sagrado de la Madre.

He aquí por qué las almas todas que amen a Cristo ante el misterio de su Concepción Inmaculada la llaman: Vida, dulzura, esperanza nuestra.

Ante las elecciones francesas

Los socialistas prohiben aliarse a sus condidatos con los comunistas

Aumentan los preparativos para la campaña electoral

París, 7. — En la reunión del Consejo Nacional socialista, el partido votó en el sentido de que no se permita la unión con los comunistas, y fueron muy cuidadosos en la redacción del acuerdo para permitir la alianza con los partidarios de Mendes France. Decididamente anti Faure, y anti clericales, los socialistas acordaron permitir a sus candidatos que se alíen con cualquiera, excepto los comunistas, aquellos que combatieron a la mayoría Mendes France, los que participaron en la mayoría Edgar Faure, y los que votaron en favor de la Ley Barange.

(Charles Barange es el popular católico republicano, que promulgó la ley de 1951, prestando ayuda del Estado a las Escuelas católicas. Fué la adopción de esta ley la que puso a los socialistas en la posición, juntos con el M. R. P. y los radicales habían formado la tercera fuerza que gobernó a Francia desde 1947 a 1951).

A pesar de la decisión del Consejo Nacional, se cree, sin embargo, que es verosímil que algunos partidos socialistas locales se alíen con los comunistas, el partido numéricamente más fuerte de Francia, pues un francés de cada cuatro, vota a los comunistas, y se aprovechen de la fuerte votación de izquierdas.

Los preparativos para la campaña electoral, que comienza el día 13, aumentan oficialmente en intensidad.

Los independientes agrarios y acción republicana y social (Ars), incluyen en su lista a Pinay, ministro de Asuntos Exteriores y el ex primer ministro Joseph Laniel.

69 de los 103 candidatos eran miembros de la Asamblea disuelta.

Entre las complicaciones y discusiones sobre las elecciones, el periódico neutralista «Combat», plantea una interesante cuestión. Pregunta quien va a pagar los jornales del día de las elecciones, 2 de enero, que ha sido declarado festivo. Dice el periódico que los patronos están preocupados ante las pérdidas que les originará el inesperado día festivo y creen que los jornales debe pagarlos el Gobierno. «Combat» calcula que representarán unos 10.000 millones de francos.—Efe.

OFRECIMIENTO DE FAURE

París, 7. — El primer ministro francés, Edgar Faure, ha ofrecido su apoyo en las elecciones de enero a varios amigos políticos de Mendes-France.

Faure ha hecho gestiones para atraerse a Francois Mitterand, lugarteniente de Mendes-France a pesar de que los ataques de éste hace diez días fueron los que provocaron la votación adversa a Faure en la Asamblea.—Efe.

NO HA SIDO RECHAZADO

París, 7. — Mitterand no ha rechazado el ofrecimiento de Edgar Faure, tampoco lo ha rechazado el ministro del Interior, Maurice Bourges Maunory, que abandonó el Gabinete de Faure en protesta por la disolución.

Algunos candidatos pro Mendes-France han pedido a Faure que les permita actuar en la campaña electoral en nombre de la Unión de izquierdas republicanas. Temen que sin el apoyo de tal Unión no consigan conservar sus puestos Mendes-France dió marcha atrás anoche sin una palabra de explicación cuando canceló súbitamente la reunión de la Junta Directiva del partido radical-socialista el viernes.

La reunión había sido convocada para designar los candidatos de Mendes-France, trazar la táctica electoral y confirmar la expulsión de Faure del partido. Se espera que Mendes-France sea interpelado sobre estos puntos en la Conferencia de Prensa.—Efe.

Un abogado y un técnico agrícola a tu servicio, suscribiéndote a MIES. 36 pesetas al año. Apartado, 15. Palencia.

El Ministro de la Gobernación llega a La Habana

Su visita es particular y será huésped del Embajador de España

La Habana, 7. — Procedente de Caracas ha llegado a esta capital el ministro español de la Gobernación, don Blas Pérez González, que es huésped del embajador de España, don Juan Pablo Lojendio.

El ministro llegó en avión, a las seis treinta de la tarde, de ayer. Su visita a Cuba es particular, para visitar a numerosos amigos cubanos.

Luego, acompañado de su esposa y del director general de Correos y Telecomunicación de España, don Luis Rodríguez de Miguel, y el director del Banco de Crédito Local, don José Fariñás.

Inmediatamente después se dirigieron a la residencia del embajador, donde cenaron. El grupo fué recibido en el aeropuerto por el personal de la embajada, funcionarios cubanos y numerosos miembros de la colonia española en Cuba.

El señor Pérez González saldrá para España el sábado próximo, a las cuatro de la tarde, vía Iberia.—Efe.

Audiencia militar y civil de S. E. el Jefe del Estado

El Caudillo recibió a una comisión de la Federación de Ciclismo con el campeón mundial Guillermo Timoner

Madrid. — S. E. el Jefe del Estado y Generalísimo de los Ejércitos, ha recibido en audiencia civil en el palacio de El Pardo a las siguientes personas:

Doña María Luisa de Mesa y Ruiz Mateos, viuda del contralmirante don Wenceslao Benítez Inglott, acompañada de su hermano don Fernando.

Doña Rosario Benavente Martín, acompañada de su esposo don Leopoldo López Casero y Muñoz.

Comisión de la Mancomunidad Provincial de Cabildos Insulares de Las Palmas de Gran Canaria, presidida por el gobernador civil, don Santiago Giullén Moreno.

Comisión de la Federación Española de Ciclismo, presidida por don Alejandro del Caz, acompañando al campeón mundial de ciclismo de medio fondo, don Guillermo Timoner Obrador.

Don Pascual Marín Pérez, gobernador civil de Segovia.

Don Eduardo Torroja, presidente del Consejo de Administración de la Empresa Nacional Hidroeléctrica del Ribagorzana.

Don Jesús Rodríguez Salmones, presidente del ilustre Colegio de Agentes de Cambio y Bolsa de Madrid.

Don Antonio Lago Carballo, Comisario de Protección Escolar y Asistencia Social del Ministerio de Educación Nacional.

Don Jesús María de Yraola y Palomeque, ingeniero de Montes.

Don Rafael Calvo Serer, director de la Biblioteca del Pensamiento Actual.

Don Luis Valls Taberner.

En audiencia militar:

Don Jesús Badillo Pérez, general de división; don Ramiro Fernández de la Mora y Azcue, consejero togado; don Mariano Romero Carnero, contralmirante; don Luis García de Blas, inspector veterinaria en reserva; don Federico Socassu Pons, auditor general en reserva; don José Iribarren Fernández, coronel de la Guardia Civil, retirado; don José Manuel Cavanillos Rivas, coronel del Cuerpo de Ingenieros Aeronáuticos; don Guillermo Gil de Reboleño del Noval, coronel auditor; también recibió a una comisión de señores generales del Arma de Artillería, presidida por el Excmo. señor teniente general don Pedro Díez de Riviera y Figueroa, que le cumplimentó con motivo de la festividad de Santa Bárbara, Patrona de dicha Arma.

Attlee dimite como jefe del partido laborista

Gaitskell, es el favorito para sustituirle

Londres, 7.—El ex primer ministro británico, Clement Attlee ha anunciado su dimisión como jefe del partido laborista.

Attlee, que sustituyó al propio Winston Churchill en la jefatura del Gobierno, después de las elecciones de 1945, siguió luego a éste en el retiro con una diferencia de sólo ocho meses, después de ser durante veinte años dirigente del partido y durante seis años primer ministro.

La dimisión de Attlee se considera como el comienzo a una triple lucha por su sucesión como jefe del partido, puesto que permite al que lo ocupa

ATTLEE

ser nombrado jefe del Gobierno cuando su partido gana una elección.

Hugh Gaitskell, del ala derecha del partido, es el favorito para sustituir a Attlee, en la votación que se espera que se celebre en el plazo de una semana.

Aneurin Bevan, jefe del ala avanza-

(Continúa en última plana)

Dos miembros del Gobierno Lonardi detenidos en Argentina

Se les acusa de estar en contacto con la C G T

Buenos Aires, 7. — En los medios políticos bonaerenses se afirma que han sido detenidos los miembros del anterior Gobierno argentino, Juan Carlos de Goyeneche y Amadeo de Pablo, a quienes se les imputa según parece el estar en contacto con la C. G. T., para que ésta organizase una manifestación pública en favor del ex presidente Lonardi. También se dice que va a ser detenido Clemente Villado Achaval, cuñado de Lonardi, que tuvo un papel importante en la agitación política que precedió al actual Gobierno.—Efe.

ROMARINO EN GRAVE ESTADO DE SALUD

Bogotá, 7. — El doctor Jerónimo Remorino, ex ministro de Asuntos Exteriores de la Argentina y embajador de su país en los Estados Unidos, se halla en grave estado de salud en la embajada de Colombia en Buenos Aires, donde se refugió a la caída de Perón, informan hoy círculos oficiales de la capital colombiana. La embajada ha pedido a las autoridades argentinas que Remorino sea trasladado a un hospital, bajo la custodia de la propia embajada, para que pueda recibir el adecuado tratamiento médico.—Efe.

PERON QUIERE IR A MEJICO

Méjico, 7. — El periódico «Novidades» publica una fotocopia de una carta del ex presidente argentino, Perón, dirigida al embajador mejicano en Panamá, Rafael Fuentes, en la que expresa su deseo de «ir a su bello país, para hacer una visita de cortesía a los buenos amigos».

El periódico «Excelsior» dice en su editorial que Méjico debe abrir sus puertas a Perón, «lo mismo que las abre a todos los iberoamericanos que llamen a ellas».—Efe.

Muere repentinamente el actor teatral José María Calonge

Actuaba en la Compañía de Marcos Redondo

Córdoba, 7.—Ha fallecido repentinamente el actor teatral José María Calonge Solans, de 64 años, natural y vecino de Barcelona, que actuaba en el Teatro Duque de Rivas, con la Compañía de Marcos Redondo. Dicho actor, terminaba su actuación en la función de la noche, marchó a la pensión donde se alojaba. Se sintió enfermo y fué auxiliado por el dueño de la casa y otros huéspedes que le trasladaron a la Casa de Socorro, donde ingresó cadáver. Según manifestaron otos áctores de la Compañía, el señor Calonge padecía una afección cardíaca y durante la función de la noche se había sentido bastante indispuesto.—Cifra.

Necesidad de atender a las preocupaciones de la defensa pasiva

Bonn, 6. — La experiencia de la última guerra ha demostrado que la defensa pasiva no constituye un lujo superfluo en la organización defensiva de un país, sino una perentoria necesidad si se quiere sobrevivir a los efectos de un nuevo conflicto bélico.

Se recuerda ahora que en Pforzheim (Alemania), durante la pasada contienda mundial, se habían dejado de cumplir las prescripciones de la defensa pasiva, lo que trajo como consecuencia que el número de víctimas se elevara al 31'25 por 100 de la población. (Perecieron veinticinco mil de sus ochenta mil habitantes).

En cambio, en Stuttgart, donde se observaron correctamente las medidas de defensa pasiva previstas, únicamente se registró el 0'8 por ciento de bajas, pues hubo sólo 4.000 víctimas entre una población de 500.000 habitantes

LA DEFENSA PASIVA CONTRA EL GENIO DESTRUCTOR

Montreux, 6.—En Suiza se considera conveniente que no sólo el Ejército debe estar debidamente informado del modo de contrarrestar y defenderse de un posible ataque con armas nucleares, sino que también la población civil debe estar al tanto de las medidas y precauciones que deben adoptarse en este caso, pues bien es cierto que el hombre parece haber alcanzado la cima de su genio destructor, también lo es que existen y deben ser divulgados los medios para protegerse eficazmente del peligro atómico.

Toda posibilidad de sobrevivir a un bombardeo atómico debe ser explotada hasta el fin para poder evitar, sirviéndose de la defensa pasiva, los espantosos estragos que pudieran producirse entre los combatientes y la población civil en la defensa del suelo patrio.

Don Ramón Masnou, nuevo Obispo Residencial de Vich

Publica el nombramiento "L' Osservatore Romano"

Roma, 7.—"L'Osservatore Romano" publica la noticia del nombramiento como Obispo residencial de Vich al Excmo y Rvdmo. señor don Ramón Masnou Boixeda, Obispo titular de Caeciri y actual Vicario Capitular de la Sede de Vich, vacante por defunción del doctor don Juan Perello y Pou.

El nuevo Obispo residencial de Vich, don Ramón Masnou Boixeda, había sido nombrado Obispo auxiliar de Vich y titular de Caeciri, el 29 de agosto de 1952. A la muerte del Prelado de esta Diócesis, doctor Perello y Pou, fué elegido Vicario Capitular el doctor Masnou Boixeda. Nació el 3 de septiembre de 1907, en Santa Eugenia de Berga (Barcelona).

Después de haber cursado sus primeros estudios eclesiásticos en el Seminario de Vich, pasó a continuarles en la pontificia Universidad gregoriana de Roma. Es doctor en Sagrada Teología y está también graduado en Derecho Canónico, nombrado canónigo de la Catedral de Vich, ocupó los puestos de Examinador sinodal, censor de oficio, profesor de la Escuela de Trabajo, director espiritual de varios Centros de Enseñanza y capellán administrador de la Casa de Misericordia. El doctor Masnou ha sido también profesor de Teología Moral y Prefecto del Seminario de Vich. Su intensa actividad en la Acción Católica se ha reflejado como director del Secretariado Diocesano de la Organización y como Consiliario de la H. O. A. C. Es autor de varias publicaciones y ha dirigido varias revistas.

Como Obispo Auxiliar de esta Diócesis, ha intervenido activamente en todas las cuestiones relativas a la formación del Clero y en la elevación espiritual de los diocesanos.--Efe.

Actividades culturales españolas en el extranjero

El nombre de Don Quijote a una plaza de Sao Paulo

Sao Paulo, 7.—Se ha presentado ante la Cámara Municipal de esta capital un proyecto para dar el nombre de Don Quijote a una plaza céntrica de Sao Paulo. Este proyecto está relacionado con las conmemoraciones cervantinas que actualmente se celebran en Sao Paulo.—Efe.

EXITO DEL GRUPO DE DANZAS MALLORQUINAS EN BONN

Bonn, 7.—El grupo mallorquín de los «Dansadors de la Vall d'Or», ha actuado en Berlín, Bremen, Hannover, Hamburgo, Colonia, Francfort, Munich y otras ciudades de la República Federal Alemana. El éxito del grupo mallorquín ha sido extraordinario en todos estos lugares. En su honor y ofrecida por el embajador de España, don Antonio María Aguirre, se celebró una recepción, a la que asistieron el presidente del Ibero Club de Bonn y otros elementos directivos de esta entidad. Dirige el grupo mallorquín, don Bartolomé Enseñat.—Efe.

El Ministro de la Gobernación en Venezuela

Caracas.—El Ministro de la Gobernación, don Blas Pérez González, pasa revista a las fuerzas que le rindieron honores, a su llegada al aeropuerto de esta ciudad. — (Foto Cifra)

El Ministerio de Obras Públicas facilitará las reformas de la Glorieta de Carlos V en Madrid

Manifestaciones del Conde de Vallellano

Madrid, 7.—El Ministro de Obras Públicas, en su habitual conversación con los periodistas, les manifestó que había recibido la visita del alcalde de Madrid, quien le pidió facilidades para acometer algunas reformas en la Glorieta de Carlos V, que afectan principalmente a la parte de jardines de acceso a la Estación de Mediodía.

«Le contesté —dijo el Ministro— que podía contar en absoluto con nuestra colaboración por el embellecimiento y que inmediatamente daría las órdenes oportunas para que se concediera todo género de facilidades en la realización de esos trabajos».

Añadió el Conde de Vallellano, que próximamente facilitaría una relación de las aportaciones que ha hecho su Departamento a través de los Ministros señores Peña, Fernández Ladreda y él, para el mejoramiento de la capital.

Luego, se refirió a la preocupación que ha advertido en las autoridades de La Coruña, en la Prensa y hasta en el vecindario de aquella población, en torno al ferrocarril Zamora-La Coruña. «No hay motivo para ninguna intranquilidad, porque no existe ninguna preferencia. En Puebla de Sanabria, hay dos bifurcaciones del ferrocarril: una a Vigo, y otra a La Coruña, pues bien, en las dos se trabaja, como lo demuestra la gran trinchera de Santiago, de nueve kilómetros y el puente sobre el río Ulla. Si en algún momento se paralizan o se suspenden los trabajos, es porque carezco de medios económicos para seguir adelante, pero esto no quiere decir, ni puede interpretarse, como una preferencia por la terminación de un ramal o de otro. Yo quisiera, deseo y me propongo, que se terminen simultáneamente estos dos ramales, el que va a Vigo y el que conduce a La Coruña, por tanto estimo que las autoridades coruñesas no deben alentar esa campaña».

Después de recibir a los representantes de la Prensa, el Ministro de Obras Públicas fué visitado por el jefe del Sindicato Nacional de Transportes, señor Farre Calzadilla y los Procuradores en Cortes, don Olegario Campos y señor García Rives, que, con la Junta Nacional de Industriales de Transportes de mercancías por carretera de Barcelona, hizo entrega al Conde de Vallellano de una miniatura reproducción de la carabela «San Juan», que figuró en la batalla de Trafalgar, como testimonio de gratitud y simpatía, por las atenciones que recibieron durante su estancia en la Ciudad Condal. Hizo el ofrecimiento de la carabela don Francisco Traper y formaban la Comisión de transportes don Enrique Boj, don Mariano Mateu, don Luis Colomer y don Fernando Ramoneda. El Conde de Vallellano tuvo frases de gratitud por esta atención de los transportistas catalanes.—Cifra.

M.C.D.2022

PALENCIA AL DIA

HUBO "CAMBIO"

No anduvo descaminado el «señor Manuel» al anunciar cambios el día 7. No nos ha privado del sol, pero nos ha regalado con una helada matutina de órdago a la grande. El invierno ha vuelto a asomar la oreja. Bien es verdad que hasta el 23 el zahorí de Frechilla no ve el asentamiento definitivo de la estación del frío. Esto dará un pequeño respiro a los peripatéticos, que todavía podrán gozar de las tardes plácidas y luminosas por la orilla del río o el paseo de la Estación.

También como Santa Bárbara tendrá la Inmaculada un día alegre y risueño. Palencia reverenciará el Dogma concepcionista —de que fué adelantada desde los tiempos del Medievo— con solemnísimos actos en todos los templos. Las representaciones militares, Congregaciones marianas y demás Asociaciones piadosas que gozan de su Patronazgo, rendirán a la Virgen sin mancilla el homenaje de su fe y devoción.

En la Catedral habrá Pontifical, dando al final el Prelado la Bendición Papal, que podrán lucrar los fieles que hayan confesado y comulgado, o tengan la intención de hacerlo en los ocho días siguientes.

La vacación va a ser total, puesto que no habrá fútbol de Liga. Realmente es una fecha en blanco, que se pudo cubrir con un partido amistoso. Aunque —¡qué caray!— también los jugadores del Atlético y del Castilla tienen derecho a un día de descanso.

Como recurso quedan los espectáculos, que no dudamos colgarán el «completo». El programa, por tanto, será bien escueto, dentro del patrón tradicional: la musica, la mesica, la cepica y por coda el cine o la tertulia del café. Porque aunque la barra vaya sustituyendo a la mesa de mármol o de cristal, todavía los domingos se practica —en un ambiente casi familiar— el deporte de gastar las horas frente a una caña, un vermouth o un café con leche, en tanto se ve girar bulliciosa la «rueda» de nuestra Calle Mayor. Costumbres provincianas que todavía guardan su viejo y típico perfume.

Cartelera

TEATRO PRINCIPAL

Hoy, «Apache», en tecnicolor, con Burt Lancaster. Tolerada menores.

Mañana, jueves, sensacional estreno, con honores de gran acontecimiento: «Sabrina», con Audrey Hepburn, Humphrey Bogart y William Holden.

«Sabrina», la película del máximo encanto femenino.

Miércoles, 7 diciembre 1955

GRAN TEATRO ORTEGA
«La chica del F. B. I.».

CINE PROYECCIONES
«Luchas submarinas».

CINE CASTILLA
«Tres amores».

Jueves, 8 diciembre 1955

GRAN TEATRO ORTEGA
3'00: «Luchas submarinas».
5, 7'45 y 10'30: «Una bala en camino».

CINE PROYECCIONES
«La chica del F. B. I.» y «Apache».

CINE CASTILLA
«El misterio de una desconocida».

CINE GRAN VIA
«El capitán O'Flynn» y «Luchas submarinas».

CALIFICACION MORAL:

«Apache» (2); «Sabrina» (3); «La chica del F. B. I.» (2); «Luchas submarinas» (5); «Tres amores» (3); «Una bala en el camino» (3); «El misterio de una desconocida» (5); «El capitán O'Flynn» (5).

Los números que figuran entre paréntesis al final de cada obra, expresan la calificación moral dada por la «Oficina de Espectáculos» dependiente de la Comisión Episcopal de Ortodoxia y Moralidad: 1: Todos, incluso niños.—2: Jóvenes.—3: Mayores.—3-R: Mayores, con reparo.—4: Gravemente peligrosa.—5: Sin calificar.

Campaña de Navidad

RELACION DE DONATIVOS

	Pesetas
Suma anterior	26 150
Don David Blanco Calleja	100
Don Luis González-Besada y Caballero	100
Excmo. Cabildo Catedral	500
Iltmo. Sr. D. Guillermo A. Gutiérrez	100
M. I. Sr. D. Vicente Matía	100
Rvdo. Sr. D. Eduardo Izquierdo	100
Rvdo. Sr. D. Félix López	50
Rvdo. Sr. D. Cesáreo Calvo	25
Rvdo. Sr. D. Mariano Villamediana	5
Suma y sigue	27.230

Palencia, 1 de Diciembre de 1955.

Los donativos se reciben en todas las Entidades bancarias de la capital, en la Administración de la Jefatura P. del Movimiento y en la Habilitación del Gobierno Civil.

Festividad de la Inmaculada Concepción de la Santísima Virgen María, Madre de Dios, Reina y Madre nuestra, Patrona de España

En la Catedral habrá Pontifical solemne y Bendición Papal

En la Santa Iglesia Catedral nuestro Excmo. y Rvdmo. señor Obispo, celebrará solemne Misa Pontifical, a las diez y media de su mañana, actuando en los cánticos litúrgicos, además de la Capilla de Música de dicha Santa Iglesia Catedral, los alumnos del Seminario Mayor de San José, Jóvenes de A. C., y centenares de alumnas de Colegios de Religiosas en esta capital. En la Misa predicará el M. I. Sr. D. Zacarías Gama, Canónigo Magistral.

A continuación de la Santa Misa el Excmo. y Rvdmo. Prelado, dará a los fieles la Bendición Papal con Indulgencia Plenaria, que podrán ganar cuantos fieles que verdaderamente arrepentidos de sus pecados y habiendo recibido los Santos Sacramentos de Penitencia y Sagrada Comunión (o tuvieren intención de recibirlos dentro de los ocho días siguientes), se hallaren presentes al acto.

Han sido invitadas las dignísimas autoridades.

Y para mayor gloria de la Santísima Virgen María, Reina de Cielos y Tierra, es de esperar que acudan a tan solemne acto, todos los fieles que no estuvieren legítimamente impedidos.

Como de costumbre, a las siete y media, ocho, ocho y media y nueve, tendrán lugar las misas rezadas, y a las doce y media en el altar del Crucero, habrá misa rezada, durante la cual predicará el M. I. Sr. D. Manuel García.

A las seis y media de la tarde, rezo del Santo Rosario en el altar del Sagrario.

NUESTRA SEÑORA DE LA CALLE.—Festividad de la Inmaculada Concepción.—Misas a las siete, ocho y cada media hora, hasta las once y media y la última a la una.

A las diez y media, misa radiada para enfermos.

Por la tarde, a las siete y media, Exposición de S. D. M., Rosario, Ejercicio de la novena a la Inmaculada y Reserva, terminándose con la Salve cantada.

SAN MIGUEL.—Festividad de la Inmaculada. Las misas serán a las siete y media, ocho, ocho y media, nueve, diez, once y doce.

A las ocho y media, la misa de Comunión general de la novena de la Inmaculada, armonizada y con motetes.

A las diez, misa de la Asociación de la Doctrina Cristiana para los niños de escuelas y colegios de la parroquia.

A las once, la Cofradía de la Inmaculada de hombres, celebra su fiesta anual con misa solemne y por la tarde, a las cinco, Exposición de S. D. M., completas solemnes, Rosario, novena y sermón que predicará el Rvdo. señor don Alejandro Luis, ecónomo de la parroquia, terminando los cultos con la procesión de la Purísima por las naves del templo.

SAN FRANCISCO.—Fiesta de la Inmaculada Concepción. Misas de Comunión general a las siete y media, a las ocho y media y a las nueve y media para todas las Congregaciones Marianas establecidas en esta iglesia.

A continuación de la misa pontifical y Bendición Papal que se celebrará en la Santa Iglesia Catedral, se expondrá a S. D. M. en esta iglesia y se hará la solemne felicitación sabatina.

Las Hijas de María velarán por orden de Coros. Este mismo día harán su consagración las nuevas congregantes. En la solemnísima función eucarística con que se clausurará esta jornada mariana, se rezará el Rosario a las siete y media de la tarde. A continuación, novena y sermón por el R. P. Saturnino Junquera, S. J., Superior de la Residencia de Santander, terminándose con la Bendición del Santísimo que impartirá S. E. Rma. Excmo. señor don José Souto Vizoso, Obispo de la Diócesis.

Día 11, domingo.—Tienen su fiesta mensual los Caballeros de la Comunión Reparadora Militar con meditación a las nueve y misa de comunión a las nueve y media.

CONGREGACION DE HIJAS DE MARIA.—Cultos para mañana, día de la Inmaculada. Misa de Comunión a las ocho y media en San Francisco.

A las doce y media, solemne felicitación a la Inmaculada y seguidamente Exposición de Su Divina Majestad, velado por coros.

Por la tarde dará la bendición el Excelentísimo señor bispo.

Es deseo de nuestro Prelado, que asistan todas las Congregantes a la misa de Pontifical que se celebrará en la S. I. Catedral a las diez y media.

CULTOS RELIGIOSOS EN SAN PABLO

Mañana, día de la Inmaculada Concepción de María, habrá como en todos los días de precepto, misas a las siete y media, ocho, ocho y media, nueve, nueve y media y doce. En la de doce tendrá la lección evangélica el P. Andrés. Termina la novena de la Inmaculada, rezándose la misma en la misa de ocho y media y en el ejercicio de la tarde, en el cual habrá también predicación sobre el misterio del día.

ORDEN TERCERA DE S. FRANCISCO.—La Venerable Orden Tercera de San Francisco celebra mañana, día 8, solemnemente la festividad de la excelsa Patrona de la Orden Franciscana, la Santísima Virgen en su misterio de la Inmaculada, misterio defendido por sus antepasados con los siguientes cultos:

Por la mañana, a las ocho y media, misa rezada con explicación del Evangelio y motetes en la Comunión.

Por la tarde, a las seis y media, exposición del Santísimo, Corona Franciscana y preces, sermón predicado por don Faustino Giraldo, párroco de San Lázaro y Terciario Franciscano, terminándose con la recepción de los nuevos Hermanos y absolución general.

ADORACION NOCTURNA. — Aviso: Es deseo de nuestro querido Prelado verse rodeado del mayor número posible de fieles en las solemnidades en que oficia de Pontifical. Mañana, festividad de la Purísima, se nos presenta una magnífica ocasión de complacerle. Todos los adoradores nocturnos deberán dar la nota de piedad y adhesión a la Jerarquía, haciendo acto de presencia en la Santa Iglesia Catedral a la hora en que comience la Santa Misa, celebrada por el Excmo. y Rvdmo. Prelado.

Al propio tiempo se advierte a todos los hermanos, que la Vigilia de esta noche, por coincidir con el primer aniversario de su muerte, se aplicará por el eterno descanso del alma del M. I. Sr. D. Amancio Gaona (que en paz descanse), gran protector de nuestra Obra.

Palencia, 7 de diciembre de 1955.—*El Consejo Superior Diocesano.*

¡SEÑORA!
No se queme las uñas usando acetona. Emplee Fortalecedor
"KITALAKAS WENDY"

Cuatro Cantones

Resurrección efímera de las mudanzas domiciliarias

Estos días se ha podido presenciar un espectáculo que hacía muchos años no se veía: traslado de muebles a las nuevas viviendas del segundo grupo de «Casas del Hogar».

Las mudanzas eran antaño—un antaño muy en pretérito pluscuamperfecto— cosa corriente.

Algunas familias podían permitirse el lujo de cambiar de vivienda como de camisa.

Larra nos habla en uno de sus sabrosos artículos de estas pintorescas mudanzas para criticar, con su aguda ironía las nuevas construcciones de su tiempo que ya comenzaban a ser reducidas y con los techos bajos.

El piano de la niña de la casa —entonces casi todas las niñas tocaban el piano— tenía que meterse por el balcón, así como el sillón de orejas de papá con los consiguientes achuchones y desperfectos. Los demás muebles entraban por la puerta, como Dios manda, pero había que ver lo que costaba ponerles en orden.

Esto de las mudanzas ya no se lleva al igual que el chaquet de faldones y el miriñaque.

Pero en estos días, como ustedes habrán observado, han podido verse los vehículos de las mudanzas con motivo de la entrega de esas nuevas viviendas, flamantes y recién encaladas que han correspondido a unas cuantas familias de productores en la novísima «lotería de los pisos».

Es innegable que estos grupos sindicales contribuyen muy eficazmente a atenuar la agobiante crisis. Pero todavía se necesitará construir mucho antes de que podamos disfrutar el inefable espectáculo de los balcones con albaranes y las mudanzas domiciliarias que antaño eran espectáculo de todos los días.

¿Hasta cuando se mantendrá en pie la "vieja decrépita"?

Se construyen nuevas casas y otras se caen de viejas. Es la ley ineluctable del nacer y morir, un símbolo de la tela de Penélope—tejer y destejer— de nuestra existencia.

En Palencia, a decir verdad, abundan las casas viejas. Siempre hemos pensado que la «piqueta» demoledora podría ser el mejor bisturí para la operación de cirugía estética que la ciudad está necesitando.

Hay caserones destartalados, y fuera de línea, en sitios céntricos que podrían proporcionar excelentes solares para ir cambiando, con más o menos prisa, el rostro de la ciudad.

En esto, como en todo, el Municipio tiene que predicar con el ejemplo. Y no hay más remedio que señalar con el dedo acusador a la «vieja decrépita», la destartalada y herrumbrosa Plaza de Abastos.

Su agonía lenta, dura ya más de lo que se podía imaginar. ¿Hasta cuándo podrá mantenerse en pie?... He aquí la interesante enigma —«riddle» que dicen los ingleses—, para los aficionados a resolver jeroglíficos y a leer novelas policíacas.

El "padrecito Carrión" es también un río industrial

Si los ríos pudieran pensar y sentir no cabe duda que en estos días, al «padrecito Carrión», —tan manso, tan humilde, tan disciplinado— le resultaría difícil ocultar su satisfacción y hasta una cierta vanidosilla prosopopeya sintiéndose personaje importante por estar próximo a ascender un peldaño más en su categoría —que muchos ignoran— de «río industrial».

Sus aguas no sólo sirven para regar las vegas ubérrimas que dan exquisitos frutos, sino que también mueven turbinas y se tiñen a veces —demasiadas veces— con residuos industriales que son como el certificado de su importancia hidráulica.

La construcción de una central térmica en el «complejo industrial de Guardo» —¿lo podemos llamar así?— no tardará en ser un hecho consumado. Al proyectar la central ha sido necesario auscultar las aguas del Carrión, medir su capacidad como curso fluvial y comprobar, en fin de cuentas, que el río es apto para tan importante servicio.

Hay que rendir a nuestro apacible y entrañable río, —líquida espina dorsal del mapa de la provincia—, los honores que le corresponden como río industrial.

El reportér en la calle

Por los Ayuntamientos se repartirán este año las hojas para la renovación del Padrón

Palencia (Capital) tiene una población de derecho de 43.880 habitantes (19.908 varones y 23.443 hembras)

Manifestaciones del Delegado Provincial de Estadística

El Instituto Nacional de Estadística, por medio de la Dirección General y Delegaciones Provinciales, realiza una labor ardua, constante y exacta, en la mayoría de los casos ignorada y, por lo tanto, no estimada en su justo valor, cuando, por el inapreciable servicio que presta en la coordinación orgánica del país, bien merece nuestro aplauso.

Día a día, los funcionarios adscritos a estos organismos estadísticos, van inquiriendo por los diversos sectores de la población, por medio de cuestionarios, padrones y otros medios de información, los datos precisos y preciosos, que servirán para confeccionar las estadísticas de cada lugar, de cada municipio, de cada provinvia, referidas a todos los aspectos que se refieren a la vida y actividad de la población, tanto de índole social y demográfica, como cultural, industrial, sanitaria, productiva, comercial, de transportes, comunicaciones, etc., etc., que, después, debidamente corregidas y ponderadas, servirán para confeccionar los oportunos índices parciales y totales de estas actividades humanas, que guiarán a los poderes públicos y aun al mismo particular, en el camino regidor de las naciones o en la simple orientación personal.

Es, entonces, cuando la fría esquematización de los números, aparecen ante nuestros ojos, revelándonos interesantes datos que pueden ser, y a menudo lo son, luces iluminadoras de la vida social y económica de los pueblos.

A finales de este mes, la Delegación Provincial de Estadística procederá a realizar las primeras actividades para la renovación del Padrón de Población, labor ésta ardua e importante.

Para que nos informe sobre algunos extremos relacionados con este particular, así como de otros datos referidos a nuestra provincia, y también de evidente interés para ella, hemos recurrido a don José Nieto Naveiras, Delegado Provincial de Estadística de Palencia, quien, con la máxima diligencia y amabilidad, atiende nuestro interrogatorio.

—¿Cada cuánto tiempo se procede a esta renovación del Padrón?

—Se verifica cuando el año termina en cinco, como en el actual; la confección del nuevo censo, se lleva a cabo cuando el año termina en cero.

—¿Cuándo ha de estar terminada la labor de dicho Padrón?

—Antes del 30 de abril del próximo año.

—¿Mecánica del empadronamiento?

—A finales de este mes, nos dirigiremos a los Ayuntamientos de la provincia, que tienen la obligación de confeccionar los datos al respecto, a fin de que sean nombrados por los mismos, los agentes inscriptores respectivos; seguidamente, éstos repartirán las hojas declaratorias a domicilio, para que todos y cada uno de los vecinos cubran totalmente los datos requeridos. Transcurrido un plazo oportuno, que se indicará, se recogerán las hojas, y los datos se recopilarán en el Ayuntamiento por distritos y secciones, que se vertirán en un padrón general, con su correspondiente resumen definitivo, que, debidamente totalizado y cuadrado, nos será enviado a la Delegación Provincial de Estadística, para, tras la comprobación y depuración correspondiente de todos los datos contenidos, aprobarse, si procede, para después rellenar el resumen numérico de todos los Ayuntamientos de la provincia, y cursarse definitivamente a la Dirección General de Estadística. De ahí la importancia que tiene reflejar fielmente por los interesados los datos exigidos en la hoja a distribuir obligatoriamente por los respectivos Ayuntamientos, que evitará molestias a los vecinos, especialmente en los periodos electorales.

—¿Cuál es la población de Palencia, deducida de los últimos datos recogidos por la Delegación Provincial de Estadística?

—Los referidos al 31 de diciembre de 1954, que son los últimos que poseemos, arrojan las siguientes cifras: En la capital, existe una población de derecho de 19.908 varones, y 23.443 hembras, con un total de 43.880 habitantes. En este total no están incluídas aquellas personas que, recientemente avecindadas en nuestra población, no se han dado aún de alta en el Ayuntamiento, y que es población de hecho, que suele elevar aquella cifra mil y pico habitantes más.

—¿Y el total de habitantes en la provincia?

—Tenemos una población de derecho de 120.368 varones; y 125.799 hembras. En total, 247.167 habitantes. La población de hecho es: 119.290 varones; y 123.621 hembras. En total, 242.911.

—¿Cuál ha sido el movimiento natural de la población referido al último año?

—En la provincia se registraron: 1.719 matrimonios; nacieron 5.775 niños (2.890 varones y 2.885 hembras); fallecieron 2.649 (1.345 varones y 1.304 hembras); la diferencia entre el número de nacidos vivos y el de fallecidos, fué de 3.126; con un índice de 13'18 por cada mil habitantes.

En la capital, estas cifras se reflejaron así: 379 matrimonios, 1.063 nacimientos (534 varones y 529 hembras); 545 fallecidos (271 varones y 274 hembras); la diferencia entre nacidos y fallecidos fué de 518, con un índice de 11'80 por cada mil habitantes.

—¿En qué publicaciones refleja la Dirección General de Estadística estos datos?

—Tiene muchas publicaciones, pero las más corrientes son el Boletín Oficial de Estadística, que se publica mensualmente; y el Anuario Estadístico de España. En aquél se reflejan datos de población, cultura, sanidad, producción y consumo, comercio y transportes, comunicaciones, finanzas, trabajo y acción social, precios y coste de vida. Y en el Anuario, con los índices de materias, gráfico y alfabético, y cuadro sinóptico de las principales actividades de la vida española, los siguientes capítulos: Territorio, climatología y sismología; demografía; agricultura, silvicultura, ganadería y pesca; industria; transportes y comunicaciones; comercio exterior; finanzas; precios, salarios y consumo; trabajo, previsión y acción social; beneficencia y sanidad; cultura; justicia y culto; zona de protectorado español en Marruecos; territorios españoles del Golfo de Guinea y Africa Occidental Española; e Internacional, con las diversas secciones que a los mismos compete.

Y tras de estas últimas palabras nos despedimos del Sr. Nieto Naveiras, esperando que, en otras ocasiones, podamos obtener de él nuevos datos referidos a otros aspectos interesantes de nuestra vida provincial.—F. B. C.

La vida en la Ciudad

El Frente de Juventudes conmemora mañana el "Día de la Madre"

El día de la Inmaculada, conmemora el Frente de Juventudes el «Día de la Madre», institución que ha arraigado en nuestra Patria con una simpatía extraordinaria.

Con tal motivo, la Delegación Provincial del Frente de Juventudes, ha organizado varios actos de homenaje a las madres de sus afiliados.

A las nueve de la mañana, asistirán todos los afiliados y sus madres, a las que se invita especialmente, a una misa de Comunión en la iglesia de San Pablo.

A las doce, en el Teatro Principal, se celebrará una «Mañana del Camarada», con intervenciones artísticas, de comedia, rondalla, coros y danzas, como homenaje especialmente dedicado a la Madre.

DIARIO DE AVISOS

FARMACIA DE GUARDIA

Durante la semana están de guardia la farmacia de don Anastasio Arenal, sita en el Barrio del Cristo, y la de don Mariano Atienza (Calle Mayor, número 45).

CUPON PRO CIEGOS

Lista de los números premiados del Cupón Pro Ciegos, correspondiente al sorteo celebrado el día 6 de diciembre de 1955.

Premiado con 125 pesetas, número 733 y con 12,50 pesetas, todos los terminados en 33.

TRIBUNALES

SEÑALAMIENTO. — El próximo día 9, se verá en la Audiencia Provincial una causa por lesiones, contra Jesús Merino Merino. Abogado, don Jaime Calderón. Procurador, señor Caminó.

La festividad de la Inmaculada Concepción en el Colegio de Huérfanos de Ferroviarios

Actos que se celebrarán mañana jueves

Con motivo de la festividad de la Inmaculada Concepción, el Colegio de Huérfanos de Ferroviarios celebrará mañana, día 8, los siguientes actos: A las ocho de la mañana, en la Capilla del Colegio, se celebrará una Misa de Comunión, que será oficiada por el reverendo señor Capellán, don Restituto Paniagua, interpretándose durante la misma escogidos motetes, y por la Schola Cantorum del Seminario se cantará «Inviolata», a tres voces, de S. Costamagna, y «Panis Angelicus», a dos voces, de D. Bonis. A las cinco de la tarde, solemne función eucarística, en la que tendrá lugar la imposición de medallas a las nuevas Hijas de María, y bendición con Su Divina Majestad, impartida por el reverendísimo Padre Fray Andrés Hernández, O. P.

En el salón de actos del Establecimiento, tendrá lugar a las seis de la tarde, una velada teatral, con areglo al siguiente programa: Primero: Interpretación del himno «Pura y sin mancha»; segundo: «La Hija de María», zarzuela en un acto; tercero: «La princesa de Florencia», (juguete cómico); y cuarto: «Miryam, la Esposa Inmaculada» (poema dramático en verso). Los entreactos estarán amenizados con escogidas piezas musicales.

Junta General de las Conferencias de San Vicente de Paúl

Presidirá el Prelado

Mañana día ocho, festividad de la Inmaculada Concepción de la Santísima Virgen María Dios mediante, celebrará esta Asociación de Caridad su reglamentaria Junta General, bajo la presidencia del Excmo. y Reverendísimo señor Obispo, en el Palacio Episcopal. Dará comienzo, la de señoras a las doce y cuarto y la de caballeros a las trece.

La Misa por las intenciones de la Sociedad tendrá lugar ese mismo día, en la Capilla del Hospital de San Bernabé y San Antolín, a las nueve de la mañana.

Se ruega la asistencia de los socios a los citados actos.

Pro Semana Santa Palentina

El nuevo paso de la Cofradía del Santo Sepulcro

Octava lista de donativos

Nueva relación de donativos para la adquisición del Paso "Entrada de Jesús en Jerusalén", de la Cofradía del Santo Sepulcro

Suma anterior, 36.343 pesetas.

M. I. Sr. D. Zacarías Gama Martínez, 100 pesetas; don Marcelo Román Rojas, 100; don José Antolín Velasco, 100; don Justo Paniagua Martínez, 50; don Arturo Montes, 25; doña Natividad Miguel, 25; don Narciso Ortega Ramos, segunda vez, 25; don Enrique González Rodríguez, 25; don Eloy Inclán, 25; don Heliodoro García, 25; don Juan Francisco Zurita, 25; don Gregorio Sánchez, 25; don Perfecto Domingo Amor, 25; Bar Miamí, 25; don Sixto María Rubio, 25; don Gregorio Ruiz, 25; don Alfredo López Pérez, 25; don Narciso Sabadell, 25; don Castor Rebollo, 25; Radio García, 25; don Valentín Arrate, 5; doña María Calvo, 10; don Jesús Castellanos, 5; don Bonifacio Oneche, 2; doña Leonisa León, 5; don Albano Gil Prieto, 4; doña Juana Encina, 3; don Luis Coello, 2; doña Paula Rodríguez, 2; don Alfonso y doña María, 3; don Jerónimo Rodríguez López, 10; don Francisco Fernández Galán, 10; don Octaviano Alonso, 10; don Eugenio Ciruelo Aguado, 10; don Julio Santillana, 10; don Pedro Izquierdo Ruiz, 10; Mercería Suca, 10; Foto, 10; doña Caridad Conde, 5; don Félix Miguel, 2; don Gregorio Prieto Payo, 2; un donante, 2; don Lorenzo Prior, 10; don Paulino Vergara, 5; don Luis García Conrat, 10; doña Eutiquia Trigueros, 5; don Bernardo Valladolid, 10; Bar Perico, 10; don Germán Anaya, 10; Talleres Niquelados, 10; don Agustín Alonso, 5; suma y sigue, 37.300 pesetas.

Los donativos se reciben en Confitería Garrido, Mayor, 73.

La Cofradía, ruega a todas las personas que recibieron por correo, en sus domicilios, el boletín, se dignen entregarle en referido establecimiento, en evitación de la visita de las Comisiones encargadas de este servicio.

La novena lista se publicará en la semana próxima.

Disponemos del más amplio surtido en Pañería, Tejidos, Confecciones, Géneros de Punto, Gabardinas, Canadienses, Tabardos, Gabanes, Calzado y Muebles, en calidades y elegancia inigualada

Siempre visite antes los

Almacenes Morante

SALDAÑA

Sucesos Locales

HERIDO POR ATROPELLO.—Valentín Maestro Estrada, de 32 años, venía montado en una bicicleta por la Avenida de Valladolid, cuando al llegar al edificio de la Prisión Provincial, un camión que estaba parado echó marcha atrás derribando al ciclista, que fué asistido en la Casa de Socorro de una contusión con hematoma en la región frontoparietal izquierda, de pronóstico leve, salvo complicaciones. En la bicicleta se produjeron daños que su propietario valora en 200 pesetas.

SANCIONADOS. — Por el Excelentísimo Sr. Gobernador Civil de la Provincia, se ha impuesto una sanción de 500 pesetas a Eduardo Rubio López (a) »El Pepito», de 45 años, timador detenido en los andenes de la Estación.

—Otra multa de 200 pesetas ha sido impuesta a María Angeles Obeso Mateo, por dedicarse a la compraventa de chatarra sin la autorización correspondiente.

CASA DE SOCORRO

LESIONADOS. — El personal de servicio en la Casa de Socorro, ha prestado asistencia médica a los siguientes lesionados:

Aniceto Burón, de 27 años, que sufría herida incisa en el dedo índice de la mano derecha, producida por accidente involuntario.

Juan José Ortiz, de cuatro años, herida contusa en la región occipital, por caída accidental.

Alberto Sierra, de 12 años, quemaduras de segundo grado en toda la extensión de la pierna izquierda desde el tobillo a la rodilla, ocasionadas al caerse sobre un brasero.

Red Nacional de los Ferrocarriles Españoles

AVISO AL PUBLICO

Con motivo de las próximas Fiestas de Navidad y Año Nuevo, a partir del día 15 de Diciembre actual y hasta el día 11 de Enero de 1956, el servicio de viajeros por carretera entre MADRID - VALLADOLID - PALENCIA y viceversa, se realizará con carácter diario en ambos sentidos, excepto los Domingos, rigiendo los mismos horarios vigentes en la actualidad.

Palencia, Diciembre de 1955.

GRAN TEATRO ORTEGA
JUEVES 8
Sensacional estreno
AUTORIZADA PARA TODOS LOS PUBLICOS

TRAS UN BESO, UNA BALA QUE ESPERA

LOS ALTOS PICOS DE LA SIERRA NO FUERON BARRERA SUFICIENTE PARA CONTENER EL IMPETU DE DOS CORAZONES

M.C.D.2022

ESCENARIOS Y PANTALLAS

Suplemento de espectáculos DIARIO-DIA

ACTUALIDAD TEATRAL MADRILEÑA

Estrenos de "Un sitio para vivir", "La Canasta" y "El amor tiene su aquél"

Reposición de "El hombre de mundo" y presentación de Imperio Argentina

Madrid.—(Servicio especial de ARGOS. Prohibida la reproducción).—Tres estrenos en una semana —casi cuatro, pues la revisión de «El hombre de mundo» se hizo al cabo de más de un siglo y con honores de tal—, más la presentación de una artista de la calidad y fama de Imperio Argentina, aparte de otras novedades, suponen una actividad teatral poco común, que pudiera compararse a la tradicional del Sábado de Gloria.

Abrió la semana y, a la vez, el comienzo de su temporada oficial, el Teatro de Cámara y Ensayo que con tan buen tino dirige Modesto Higueras con la eficaz colaboración de Carmen Troitiño. «Un sitio para vivir», de José Luis Sampedro, que anteriormente había estrenado otra obra, fué la comedia elegida, y con acierto, porque, más que de un novel, parece de un experimentado escritor que domina la construcción teatral y es ingenioso en el diálogo.

«Un sitio para vivir» es apta para un teatro comercial y no sólo de ensayo, porque entretiene y divierte al público. Se trata de una obra de ambiente exótico y en ella se ironiza con mucha gracia contra la colonización, porque sus moradores, tipos excelentemente dibujados, sobre todo el indolente indio, viven felices sin administración ni burocracia. Los dos primeros actos son de un humor delicioso, que decae en el último por darse al desenlace un sesgo sentimental.

El decorado, debido a Miguel Narro y realizado por Manuel López, el vestuario y la caracterización, dieron el tono fiel del ambiente y clima antillano. La interpretación especialmente de Agustín González en su papel de indígena abúlico y socarrón, fué sencillamente magnífica, por lo que consideramos merecidos los calurosos aplausos a todos los actores —Julita Martínez, Julia Delgado Caro, María Recio, Bárbara Orbis, José Luis Heredia, Valeriano Andrés, Ramón Corrote, Juan Alberto, Rafael Gil Marcos y el ya citado González— compartidos con el director de escena y el autor.

«El hombre de mundo», representado también en el teatro oficial María Guerrero, es una muestra del teatro intrascendente, pero delicioso y divertido, de principios de siglo. Es una farsa de enredo de Ventura de la Vega, que conserva la gracia y travesura derivadas de un lío de celos infundados que del hombre de mundo, que «da corrió de soltero», se contagia a todos los simpáticos personajes.

Claudio de la Torre, director del María Guerrero, ha hecho una presentación de las que más nos han gustado, cosa difícil de discernir, dado el buen gusto en todas sus puestas en escena. El decorado y los figurines, de Burgos, son de gran belleza. Y la labor de la compañía, insuperable en conjunto, porque los siete intérpretes —Elvira Noriega, Pepita C. Velázquez, Luisa Sala, Angel Picazo, Pastor Serrador, Guillermo Hidalgo y Rafael Samaniego— tienen lo que se llama «papeles agradecidos» y los saben adornar con la picardía y humor que exige una versión escénica retrospectiva.

En el Infanta Isabel, a «Sublime decisión», el gran éxito de Mihura, ha seguido otra obra del mismo autor, «La canasta» que lo obtuvo también «pero menos», como diría un humorista. En esta farsa trata de ridiculizar la impaciencia, la prisa, el dinamismo de nuestro tiempo y sus costumbres y entretenimientos, que simboliza el juego del título. El primer acto es desternillante por las ocurrencias y agudeza de ingenio, de ese humor tan celebrado de Mihura. Se mantiene en el segundo, pero decae en la jornada final, que se hace reiterativa.

El público fué calibrando con sus risas y aplausos el desarrollo de la comedia: insistentes en la primera jornada, mantenidos en la segunda y algunas protestas al final de la representación, que fueron contrarrestadas por la mayoría de los espectadores. Muy bien la dirección de Arturo Serrano y los decorados de Redondela. Excelente la labor de Isabel Garcés, en un personaje ideado para la propia artista, eficazmente segundada por Rafael Alonso y todos los demás actrices y actores de la titular del Infanta.

Más completo fué el éxito de Carlos Llopis con el estreno de «El amor tiene su aquél» en el teatro de la Comedia, inteligentemente dirigido por Edgar Neville, con expresivas decoraciones de Burmann y una magistral interpretación de Conchita Montes Pedro Porcel y Carlos Muñoz, aunque con el mismo elogio podríamos citar a los numerosos artistas que intervienen en el reparto.

«El amor tiene su aquél» es una parodia burlesca de un dramón finisecular, con sus tempestuosas pasiones, intrigas amorosas y feroces envenenamientos que van terminando con todos los personajes menos con el que se quería matar; pero todo ello, con tal acierto en la exposición y desarrollo y con tanta gracia cómica, que por la Comedia, seguirán desfilando durante mucho tiempo cuantos quieran pasar dos horas de continua risa.

La presentación de Imperio Argentina, después de tantos años de ausencia de España, se ha hecho con un espectáculo de la categoría que tan excelente artista merece, en el Palacio de la Música, habitualmente dedicado a cine y conciertos. La adaptación a teatro se hizo premiosamente, por lo que hubo muchos fallos, no obstante lo cual, se recibió con delirantes aplausos a la gentil tonadillera y se aplaudió, muy en especial al bailarín Angel Pericet, exteriorizándose a la vez las protestas por la improvisación.

D. FRESNO RICO

¿Se casará Ava Gardner con el traidor número uno del cine?

Howard Hughes, vende la firma R. K. O. de su propiedad, para vengarse de Hollywood

El nuevo propietario de la R. K. O. Thomas O'Neill paga 25 millones

A una distancia de varios años, Ava Gardner y Howard Hughes son nuevamente materia de las crónicas de Hollywood. Vuelve a hablarse de su posible matrimonio, pero hasta ahora ni la inquieta actriz ni el famoso ex productor cinematográfico han confirmado o desmentido la noticia.

Es sabido que ambos fueron muy amigos en un pasado no lejano (por vez primera se habló en aquella época de posible boda), pero luego se distanciaron y no han vuelto a verse desde entonces. Que las relaciones entre ambos no eran ya cordiales y mucho menos íntimas se sabía en la ciudad del cine. Y quedó de manifiesto cuando en «La condesa descalza», Ava Gardner interpretó el papel de la amiga y víctima de un productor poderoso y cínico en quien muchos vieron al propio Hughes. Se dijo que con aquella interpretación, la bella había querido vengarse de él. Pero al parecer fué tan solo una coincidencia. Como dice el rotulillo de las posibilidades, cualquier parecido fué debido tan sólo al azar.

En realidad Hughes ha tenido la más agitada vida sentimental de Norteamérica. Y muchas veces se ha visto obligado a desmentir su matrimonio, bien con Ana Gardner o Singer Rogers, con Lana Turner, Katherina Hepburn y Debra Paget. A pesar de todos estos nombres, el productor sigue siendo un hombre sentimentalmente desafortunado.

CASADO A LOS DIECINUEVE AÑOS

Hace treinta años, Hughes apenas había cumplido los diecinueve. Se encontró entonces heredero de una fortuna, que triplicó al poco en afortunadas especulaciones. Se enamoró entonces de una tal Ella Rich, con la que contrajo seguidamente matrimonio. Luego, tentado por el cine, se trasladó a Hollywood. Los negocios le distrajeron un tanto la vida conyugal, de tal manera que a los pocos años su esposa solicitaba y obtenía la separación. Pero aún hoy el productor afirma que fueron aquellos los más afortunados años de su vida y que no ha podido olvidar a Ella Rich, el amor de sus veinte años.

Es probable que para vengarse del cine, que dió al traste con su felicidad, Howard Hughes, que está próximo a cumplir los cincuenta, haya querido ajustar cuentas con su «angel malo». Ajuste de cuentas que le ha llevado a renegar de la industria cinematográfica y de Hollywood. Hasta el punto de llamársele en la actualidad «el traidor número 1 del cine».

Hace tres meses, Hughes vendió en veinticinco millones de dólares, pagaderos al contado, la firma R. K. O., de su propiedad. El comprador fué Thomás O'Neill, el magnate de la televisión.

HOLLYWOOD ABANDONA UN REDUCTO

El hecho de haber cedido a la televisión uno de los baluartes del cine, se comentó en Hollywood con la misma acritud que si los Estados Unidos hubieran regalado una central nuclear a Rusia. Más que una transación comercial, el acto fué considerado como una incomprensible traición. Pero ha sido imposible buscar cualquier explicación. A los cuarenta y nueve años, Hugh es considerado como un «lobo solitario» y su carácter, en el que predominan los elementos de la audacia y la reserva, pertenece ya a la leyenda. Y la leyenda de Hughes, nacida en los pozos petrolíferos de Tejas y pasando por la ciudad del cine, termina en el mundo de los aparatos supersónicos que ahora absorben su actividad de inventor, constructor y piloto.

Hughes se había hecho cargo de la R. K. O. en 1948. Al principio le fueron mal los asuntos. En 1953 la sociedad había perdido 20 millones de dólares, el déficit aumentaba y los accionistas protestaban constantemente contra la gestión del presidente, que poseía el 75 por ciento del capital. Hughes compraba guiones y más guiones, los encerraba luego, en un cajón y no volvía a acordarse

AVA GARDNER

de ellos. Cansado de las críticas, Hughes decidió cortar el año pasado el nudo gordiano. Adquirió a los socios las acciones al doble de su valor y se convirtió en dueño exclusivo de la R. K. O. Inició el rodaje de dos films, pero antes de que se terminaran manifestó su propósito de liquidar la firma productora.

LA TELEVISION, TRIUNFA

Intervino entonces Thomas O'Neill, presidente de la «General Teleradio Company», de Nueva York, que se había hecho un nombre en la televisión, comprando por un millón de dólares treinta viejas películas que el «Bank of America» tenía en depósito de quiebra y transmitiéndolas cuando las restantes emisoras de televisión no podían emitir films por prohibirlo la lucha que tenían entablada con Hollywood. Hasta el momento actual, las treinta viejas películas han dado de beneficio a O'Neill unos ochocientos mil dólares, además de amortizar completamante su coste.

Thomas O'Neill hizo una oferta a Howard Hughes y tras varias vacilaciones por ambas partes, el ggiantesco negocio se llevó a cabo. Un cheque por valor de veinticinco millones de dólares, el mayor que se ha firmado en la historia de la cinematografía, pasó de manos del magnate de la televisión a la cartera del ex-productor de Hollywood.

Ahora los norteamericanos están impacientes por conocer el empleo que Hughes dará a estos veinticinco millones de dólares. Un destino inmediato parece dibujarse: Ava Gardner.

(Una exclusiva de la Agencia MIROSPA para nuestro periódico. Prohibida su reproducción)

Hablemos de la crisis teatral

Se necesita una "minoría selecta"... numerosa

El teatro español está en crisis. La frase ha llegado a convertirse en un tópico. Siempre se habló de la decadencia de nuestro teatro, quién sabe si por un loable afán de acicate o porque, efectivamente, éste languidecía en contraste con el ambiente en que se desenvolvía —y desenvuelve— en el extranjero. Después del Siglo de Oro, con nombres tan significativos como Calderón, Lope de Vega o Tirso de Molina, el teatro español no se consolida hasta que Benavente, nutriéndose de las normas que impone la poderosa

JOSE LOPEZ RUBIO

personalidad de Ibsen, crea el teatro moderno. Muchos nombres interesantes a partir de entonces; algunos hoy superados, otros con vivencia todavía, García Lorca, Grau y Casona, logran imponerse con una personalidad definida para finalmente, surgir, después de la desaparición como dramaturgo de Benavente, otros nombres: Buero Vallejo, Ruiz Iriarte, López Rubio...

Hoy se escribe un teatro más elevado, más ambicioso. Hoy se escribe, aunque en pequeña cantidad, buen teatro en España. Pero la crisis, en contraste, alcanza su más grave trayectoria. El teatro —al parecer— no interesa en España. Hay crisis, no de autores o actores (no tantos ni tan buenos como sería menester, considerando nuestra gloriosa tradición escénica), sino y sobre todo de público. No hay un público capaz de interesarse por el teatro de calidad, literario y elevado. Ese teatro, en definitiva, que hoy se impone en el mundo entero. Esa minoría que asiste a las comedias más integradas por dos fuerzas que sólo tienen de común su afición a la escena, pero que están separadas por todo el peso de unas generaciones, de unas épocas, de unos estilos y maneras de comprender la vida. El teatro es una proyección de esta vida cotidiana. Para unos, lo nuevo no tiene el aliciente, el recóndito encanto de las comedias de los Quintero o Linares Rivas, donde todo era sencillo y llano. Para los otros —los jóvenes, por supuesto—, el teatro es algo más. Es una expresión literaria de extraordinario alcance, que no puede evadirse a la densidad dramática del momento. Por eso las obras modernas, no gustan al aficionado antiguo, y las de antaño no conmueven la formación intelectual y espiritual del joven de hoy. Del joven preparado, se entiende, capaz de distinguir claramente los problemas de la vida. Entre tanto, hasta que surja una minoría numerosa, nuestro teatro languidecerá, con las salas semivacías y una despreocupación ciudadana que no puede menos de sobresaltarnos, porque puede ser indicio claro del nivel cultural de todo un pueblo.

Nuevos sistemas de proyección cinematográfica

Han sido inventados por el Sr. Val del Omar, que ha realizado una demostración en Roma

Madrid, 9.—Ha regresado a Madrid don José Val del Omar, técnico del Servicio Audiovisual del Instituto de Cultura Hispánica, que ha asistido como invitado especial al Congreso de la Técnica Cinematográfica de Turín y ha realizado en Roma una demostración del sistema de su invención llamado «Diafonía», ante destacadas personalidades técnicas del cine y la televisión italiana.

Sus ponencias contienen ideas que revolucionarán la técnica del sonido y la óptica, para producir en el espectador sensaciones que hoy no se le ofrecen en el cine. Mediante la «diafonía», Val del Olmar provoca en el espectador un estado de espíritu frente a la audición sonora principal que consigue en dos maneras distintas; con un sistema de contacto por medio de la adhesión de un papel de aluminio en los bordes de la cinta cinematográfica, lo que permite que el sonido fotográfico pueda distribuirse por el centro y laterales de la pantalla y por la sala.

El otro sistema consiste en el empleo de una banda auxiliar magnética de 4 pulgadas, con perforado redondo que, desde el punto de vista magnético es mucho mejor que el perforado o cuadrado que se usa actualmente. Mientras el cinerama, el cinemascope y perspecta, los máximos exponentes de la explotación cinematográfica física, cuyo eje para por los tímpanos de nuestros oídos, la diafonía concebida sobre la consideración de la pantalla cinematográfica, como una gran retina colectiva, es una dimensión extraordinariamente fecunda, cuyo éxito reside en pasar del monólogo al diálogo, de un sonido a dos sonidos. El primero debe constituir la manifestación acústica en la imagen visual de la pantalla y el segundo debe presentar la reación de la sangre y conciencia de un espectador figurado, ante aquel espectáculo que tiene delante y que en aquel momento le impresiona.

La «Visión tactil», viene a sensibilizar la imagen que el espectador contempla en la pantalla y a procurarle, por un nuevo sistema de la iluminación de los objetivos que aparecen, la sensación de que está palpando lo que ve. Para ello, la óptica energética, debe partir de una lumínica palpitante. Los ojos y la luz se complementan y si el relieve se buscó por los cauces de la óptica el tacto es un sentido que puede llevarse por actos reflejos a la vista si la luz acierta a tocar los objetos que ilumina, orientada por este instinto de posesión que nace en el ser humano de la infancia. El tocar las cosas es una necesidad de los niños. El niño que ve una cosa que le gusta, extiende la mano para cogerla, quiere palparla, y su brazo se mueve guiado por el instinto de posesión. La luz que descubre el mundo palpable sirve para palpar.

Partiendo de la base de que la luz es vibración, y sus colores diferentes, frecuencias de esta vibración, y que es también palpitación, latido, diferencia, desnivel, y base vital, puede aprovecharse ese esencial latido para convertirlo en psico-vibración y sustituir con él la psico-vibración de nuestro normal telémetro óptico. Para ello es preciso hacer de la luz una vibración palpable y bajar con la frecuencia hasta el umbral de nuestra persistencia rutiniana y hay que hacer una laminación pulsatoria que puede constituir el artificio de una supervisión, es decir, de una visión original que, aunque presentida, nunca se dió en la realidad en nuestra natural visión.

La luz táctil es una energía enviada a resonar, no en las superficies, sino en la esencia y que al reflejarse nos ha de traer noticia de la sustancia y temperatura vital de cada sujeto iluminado. Quien emplee la luz pulsatoria debe, más que dejar caer las luces sobre los sujetos, expresar por la luz la sensación táctil que dichos sujetos le producen al ser tocados y podrá conseguir sensaciones de relieve, tacto y posesión por medio de un mayor despegue de planos, materias, temperaturas y tiempo. Para ello ha de disponer de una serie de elementos electro-mecánicos y electrónicos, cuya base radica en un programador de impulsos utilizados como frecuencias acromáticas, con un régimen pulsatorio sensible que toma por base el ritmo de nuestro corazón y se eleva a 60 ciclos (frecuencia ya no visible) y desciende su modulación de intensidad a efectos rítmicos y melódicos que pueden comprender secuencias extensas y envolventes formando su estilo.

Estas son, a grandes rasgos expuestas, las teorías del señor Val del Omar, que han despertado tanto interés en Turín y en el reciente Congreso de Tánger, por lo que suponen en el camino del progreso audiovisivo.—Cifra.

Cineclub para niños y jóvenes

El cine es hoy el espectáculo más popular. Entretiene y deleita a personas de todas las edades. En los niños y jóvenes ejerce una especial fascinación. Pero ni aún las películas autorizadas para menores suelen adaptarse a su especial mentalidad. En España no se ha hecho casi nada a favor de un cine especialmente concebido para los niños. Carecemos de películas propiamente infantiles como las que hacen en otros países; cintas cortas, preponderantemente de dibujos.

En otras grandes ciudades europeas existen desde hace tempo Cineclubs que organizan sesiones para niños y jóvenes. En Madrid, los jóvenes de Acción Católica cuentan con el Cineclub Vinces, que desde hace algunos años realiza una ejemplar labor. Y desde hace poco tiempo se ha creado el Cineclub para niños de seis a once años. En la primera sesión se han proyectado películas cortas facilitadas por las Embajadas de Francia y del Canadá. Y en la segunda se pasará la producción española "La Señora de Fátima", acompañada de complementos.

Dirige el Cineclub Vinces Infantil la señorita María Antonia Calle, vocal diocesana de Acción Católica, que se siente muy animada en esta hermosa labor que tanto puede influir en la formación moral y espiritual de la infancia. Por ahora, sólo se da una sesión al mes en un local de escasa capacidad, al que sólo tienen acceso los niños, para que éstos se sientan en absoluta libertad, si bien cada cuatro o cinco niños están atendidos por una señorita que les aclara lo que no comprenden y satisface su despierta curiosidad infantil.

Cómo se conocieron algunas parejas famosas del cine

Glenn Ford fué "cazado" por Eleanor Powell durante una cena

Loretta Young intimó con Tom Lewis yendo a misa

Glenn Ford y Eleanor Powell deben a Pat O'Brien y a su esposa el haber sido presentados el uno al otro. Aunque la cosa no fué fácil, porque Glenn es un hombre muy testarudo y estaba convencido de que aquella Eleanor Powell sería como las otras chicas solteras que le habían presentado; una muchacha dispuesta a «cazar» al primer soltero que se les pone a tiro. Para no disgustar a Pat y a su mujer, accedió a cenar en casa de Eleanor. Al día siguiente fué a ver a Pat O'Brien y le dijo:

—¿Sabes que tenías razón? Esa chica es bastante distinguida.

—Sí, no está mal —replicó Pat fríamente.

—¿Cómo que no está mal?—gritó súbitamente Glenn—. ¡Está estupenda! ¡Es la mujer de mi vida y pienso casarme con ella!

Cuando Loretta Young dió su conformidad para aparecer en un espectáculo organizado por la «Screen Guild», la presentaron a Tom Lewis, caballero de pelo canoso que había prometido encargarse de la puesta en escena. Algunos días después, Loretta fué convocada para un ensayo, que debía tener efecto el domingo

DEBORAH KERR

siguiente a las once. Loretta llamó a Lewis al teléfono y le dijo:

—Lo siento, pero no podré asistir al ensayo. Los domingos a las once suelo ir a misa.

—Entonces, permítame que la acompañe —contestó vivamente Tom Lewis.

Desde entonces han ido muchas veces juntos a la iglesia.

Fué en Bruselas, después del armisticio, donde Deborah Kerr conoció a su actual marido. Ella actuaba con Stewart Granger para las tropas inglesas, interpretando «Luz de gas». Tony Charles Bartley, famoso héroe de la RAF., que había abatido 21 aviones enemigos, se hizo presentar a ella. Era la segunda vez que, a causa de Deborah, asistía a la representación de aquella obra que, por cierto, le gustaba muy poco. Deborah regresó a Inglaterra para rodar «Black Narcissus», según la novela de Rummer Godden, y Tony, que había sido enviado al Pacífico, le escribía cartas cada vez más inflamadas. Hasta que un día telefoneó desde Australia:

—Deborah, me han concedido 15 días de permiso. ¿Quiere usted casarse conmigo? ¡Dígame que sí y vuelvo a reunirme con usted!

Ella dijo que sí, y aquel fué el primer matrimonio sensacional celebrado en Inglaterra después de la guerra. Deborah hubiera querido una boda íntima, pero Tony era una especie de héroe nacional y sus padres pertenecen a la nobleza.

El mejor Teatro madrileño será el de la Zarzuela

Entre las obras de reconstrucción que actualmente se realizan en Madrid, ninguna más importante que las del viejo teatro de la Zarzuela, en las que la Sociedad de Autores, entre lo que le costó el edificio y lo que está costando la reforma, invierte 27 millones de pesetas.

El remozado teatro volverá a abrir sus puertas probablemente el Domingo de Resurrección, si, como parece, la reforma litúrgica considera el sábado precedente como de luto y no como de Gloria. Entonces nos encontraremos con la sorpresa de ver, por dentro, un teatro completamente nuevo, aunque en la fachada recuerde al antiguo. Por el sistema de calefacción y refrigeración, por la amplitud y modernos elementos del escenario, por la suntuosidad de la sala, por los servicios complementarios y por otros muchos detalles, el teatro de la Zarzuela será el mejor de Madrid y entre los de España sólo le aventajará el Liceo, de Bárcelona.

La inauguración del teatro totalmente reconstruído se celebrará precisamente en el año en que cumple un siglo de vida. La Sociedad General de Autores y en especial los miembros de la Comisión —Moreno Torroba, López Rubio, maestro Parada, Leandro Navarro y Guillermo Fernández Shaw— han puesto toda su ilusión para conseguir un local en que pueda representarse toda clase de espectáculos teatrales, especialmente líricos, con facilidad de actuación y movimiento para las compañías y con comodidad para los espectadores.

AGENDAS - DIETARIOS - CALENDARIOS
para el año 1956
están a la venta en Librería y Papelería de
I. G. DIARIO-DIA
Tacos del Corazón de Jesús, del Rosario y otros
Gran surtido en libros de Contabilidad de todos los modelos
I. G. DIARIO-DIA
PALENCIA

SE NECESITAN
AYUDAS Y APRENDIZAS ADELANTADAS
Sastrería Colón
MAYOR, 179

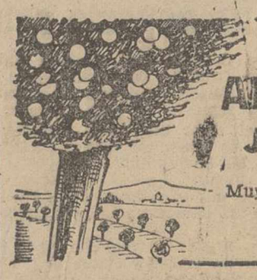
VIVEROS DE ARBOLES FRUTALES
JOSE SEOANEZ
LA BAÑEZA (León)
Muy propios para clima frío y terreno pobre
Especialidad en manzanos
Precios económicos
Pidan catálogos y propaganda gratis

Las murallas de Avila serán "destruídas" en el rodaje de una película

Un gran cañón las hará saltar hechas añicos

En el próximo verano se van a rodar en Avila los exteriores de la película "Orgullo y Pasión", dedicada a exaltar el valor y sacrificio de los españoles en su lucha contra Napoleón. Un cañón de enormes proporciones, tirado por doscientos mulos y al frente de un ejército de diez mil guerreros va a ser el que, —en la película, se comprende— haga volar hecha añicos las murallas de Avila.

La caravana automovilística de los equipos técnicos que han de filmar la película estará compuesta por veinticuatro automóviles, veinticuatro camiones, dos tanques con provisión de agua, dos grandes cabinas ambulantes y una ambulancia. Además de unas mil trescientas cabezas de ganado sin contar los doscientos mulos que tirarán del cañón.

La cinta será realizada en "vistavisión" y tecnicolor, por el productor y director cinematográfico americano, Stanley Kramer. Se calcula un coste de doscientos millones de pesetas.

M.C.D.2022

LA MUJER Y LA MODA

Una verdadera "democracia" del vestido

1.—*Tweed miel. La «pata» prolongada se dobla recogiendo el cuello que termina en chal.*
2.—*Abrigo en «pelo de camello» color pan tostado. Tres pespuntes son el único adorno. Botones de charol negro.*
3.—*«Príncipe de Gales» azul y negro. Biés incrustado en el cuello y bolsillos. Falda plisada. Chal de terciopelo negro.*
4.—*De lana gris marengo. Caderas adornadas con franja frucida, de falla en el mismo tono.*

La moda "confeccionada" es, en importancia, la segunda industria de Estados Unidos

Por CLEO

El que una moda en América se extienda tan extraordinariamente y se venda en cantidades fabulosas, no se debe al azar. En el país mecanizado cien por cien, la moda es una industria, no un arte o una artesanía.

La moda en EE. UU. tiene a su servicio una Prensa especializada con enormes medios para una eficaz propaganda.

Más de cien páginas de moda en los suplementos dominicales del «Nueva York Times» (que tiene un tiraje de 1.250.000 ejemplares), informan a los lectores de todo lo que se hace en el mundo sobre modas.

Aparte existen revistas como «Vógue», «Harpers», «Bazaar», «Bride», etcétera, que dan amplia información sobre elegancia.

La inmensa cantidad de compradores, y sus «posibilidades» de adquisición, hacen que la industria de la moda «confeccionada» sea en Nueva York la segunda en importancia después de la automovilística.

Es cierto que el temperamento de las americanas favorece este negocio grandioso. A las mujeres de EE. UU. no les gusta «conservar». Aman el cambio y lo usado lo echan renovándolo constantemente.

Por ello compran barato artículos de buen aspecto aunque poco sólidos.

Otro factor que contribuye a la enorme difusión de la moda es el que a las norteamericanas no les importa el vestir uniformemente.

Allí existe una verdadera «democracia» de la moda que las europeas no admitimos.

Nosotras no queremos que nuestro vestido sea igual al de nuestra vecina. Y si fuera forzoso vestir todas iguales, con un poco de ingenio daríamos el «toque» personal al modelo.

Allí esto no ocurre. La misma «Mamy Eisenhower» se encontró un día en una reunión con dos damas que llevaban su mismo vestido.

Les felicitó y al día siguiente los periódicos comentaban el hecho.

En los almacenes y tiendas se encuentran modelos para todos los tipos y el mismo modelo en varios precios, según la calidad. Un «retoque» vale tanto como el mismo modelo.

También es nueva para nosotras la manera como difunden la moda.

En Europa cada modisto crea su «línea» con el mayor secreto y al llegar el momento oportuno, los desfiles revelan sus ideas y las mujeres las aceptan o no.

En EE. UU. no basta inventar una silueta nueva o una nueva moda para lograr que se impongan. Es tan esencial como el inventar, el crear el espíritu de deseo y de necesidad. Esto lo logran mediante la publicidad en la Prensa y luego no tienen más que abastecer hasta la saturación, todos los almacenes del país.

¡PELUQUEROS DE SEÑORA!

EUGENE

Se complace en invitarles a la Gran Demostración artístico-profesional, que tendrá lugar el próximo día 11 en Valladolid, a las diez y media de la mañana, en la Parrilla del Hostal Florido, y en la que se darán a conocer las nuevas tendencias del peinado, sobre la línea «Arlequín» y presentando el Sensacional Descubrimiento de los tratamientos para la reconstrucción molecular del cabello

KERACURE - KERAGENE

Tomando parte los artífices del peinado, miembros del Cuadro de Honor del Club Artístico de Peluqueros de Señoras de Madrid, Señores Hermanos Recio y D. Felipe Aparicio

EUGENE, LA FIRMA DE LOS PRODUCTOS, APARATOS Y SECADORES DE CALIDAD Y GARANTIA

Informes:

NICOLAS ALARIO

Calle Mayor, 73, 2.º

La boca y la sonrisa

Cómo dar a las encías un aspecto sano

Hay muy pocas mujeres que se preocupan del aspecto sano de sus encías y no dan importancia alguna cuando una mañana, al lavarse la boca, sangren las encías o éstas presenten un aspecto blancuzco y poco estético. Para reparar estos estragos que suelen producir la clorosis y la anemia en las muchachas jóvenes, han aparecido muchos productos para lavarse los dientes, que vienen coloreados con carmín. Este procedimiento que no es dañino en absoluto, es un remedio momentáneo que favorece a la mujer durante escasos minutos. Cuando por el efecto de la acción de la saliva desaparece la pintura que ha empapado las encías, vuelve a presentar la sonrisa ese aspecto insano que la mayor parte de las veces hemos observado en una muchacha bonita, que además, como contraste, lleva los labios muy pintados y esto contribuye a afear mucho más.

Un sencillo remedio hogareño, económico en extremo es hacer enjuagues durante varias veces al día con agua muy caliente en la que se haya disuelto una buena cantidad de sal de cocina; el sabor es desagradable, porque el agua tiene que ser saladísima, pero si se echan en el agua unas gotas de mentol líquido habrá desaparecido el mal sabor y se aromatizará. Las que tienen el esmalte de los dientes fuerte y resistente pueden aromatizarla con el zumo de un limón echado en el agua. Con el agua en cuestión, empapado un pañillo de naranjo con algodón hidrófilo, se frotarán las encías en el lugar donde se unen con los dientes. Es un remedio de gran eficacia.

Si el color blancuzco persiste, lo mejor es consultar a un doctor, y si en las encías hubiere pupas o alguna llaguita de las llamadas «aftas», lo mejor es lavarse los dientes con agua caliente y agua oxigenada fuerte.

Otro magnífico remedio para fortalecer las encías y evitar la piorrea de los dientes es: agua de rosas, 200 gramos; tintura de mirto, 5 gramos; tanino, ocho gramos; tintura de yodo, cuatro grados, y yoduro de potasio, un gramo. Esto cura y cauteriza cualquier afección que se tenga en las encías, pero, insisto, contra esa debilidad que se pone de manifiesto en las encías femeninas, lo mejor es buscar el remedio en nuestro médico de cabecera.

4 consejos para la buena armonía conyugal

1 Es posible que se queje usted de que su marido no "le cuenta nada", de su vida de trabajo, que usted ignora. Pero él ya sabe lo que hace. No pretenda, pues, variar su manera de ser con usted.

2 Haciéndolo así, es muy posible que su marido contribuya a su estabilidad nerviosa, porque verdaderamente usted es una persona que siempre "está muy bien informada", y podría darse el caso que sin querer saliera un comentario de sus labios que le perjudicara.

3 En esta época moderna las mujeres desarrollan sus actividades, prácticamente, en todas partes, de manera que si usted es celosa y posee una mentalidad estrecha, solamente logrará entorpecer la carrera o el empleo de su marido. Sea usted sensata, y acuérdese de aquello de que usted es siempre el Altar Mayor, y las otras mujeres los altarcitos laterales.

4 Si usted se niega a creer que esa mujer con quien su marido toma un aperitivo, es una cliente importante, o desempeña un papel en una determina gestión, ¡no lo diga! Cuanto más controle usted su trabajo, peor para usted. En todo caso, hágalo sin que él se dé cuenta.

Las nuevas creaciones adaptan lo antiguo al momento actual

No debemos de dejarnos influir por "lo nuevo", sino reafirmar nuestra personalidad

Por María Rosa MAJO-FRAMIS

(Servicio especial de ARGOS. Prohibida la reproducción). — Lo nuevo no existe en la moda. Simplemente, retornamos, volvemos hacio lo que dejó de llevarse, y en eso estriba la renovación. ¿En qué se inspiran los célebres modistos, sino en modas retroactivas, que, tras de leves transformaciones, adaptan al gusto actual, ciñéndose al concepto estético del «momento»?

Captar ese «momento» es el triunfo de un modisto. Puesto que hasta en este pequeño y trivial problema del vestir, lo social impera, la «masa» decide; un atuendo que no es apto para todas las clases sociales, fracasará.

Pero una cosa es que sea adaptable a todas las mujeres y sus circunstancias, y otra es que tenga un sello de patrón de serie, que es de lo que debemos huir, porque, desgraciadamente, en la actualidad es difícil establecer distinciones. Incluso existe, entre las elegantes, lo que pudiéramos llamar, la «elegancia uniformada», que pierde valor por su repetición y por su falta de personalidad.

Distinguirse es precisamente lo contrario, es un «diferenciarse», teniendo un sello propio, exclusivo. Y no precisamente debido a esa distinción que es inherente a una mujer porque Dios la ha dotado de esa gracia innata, no; la personalidad y la selección se reflejan en ciertas aptitudes, en ciertos momentos, en ciertos detalles de refinamiento que caracterizan y definen a una mujer.

Mostrar esa personalidad, incluso en el vestir, equivale a descubrir que tenemos un criterio propio, que no nos dejamos influir por eso que llamamos «lo nuevo».

Si esa novedad, tanto en la elección de nuestros atuendos, como en el peinado y otros exornos, y hasta en el aspecto mental, y espiritual, no va, ni a nuestro físico, ni armoniza con nuestro espíritu, hay que rechazarlo, no aceptando servilmente la norma general que impone un señor que, profesionalmente, para subsistir y mantener su nombre, se ve obligado, cada tres meses, a variar, lanzando una nueva línea.

La mujer inteligente, que se analiza, que se conoce a sí mismo, no es que deba crear su moda, es que está por encima de la moda. Y cuando los modistos deciden que debe sacrificar, por ejemplo, su cabello y peinarse a lo «golfillo», si esta mujer conoce el encanto y la femenidad, que le prestaba unos bucles caídos lánguidamente, a la «negligé», y sabe que le restará atractivo este renacimiento, y no se viste, ni se exorna, para su amiga la distinguida señora de tal, sino que piensa, analizándose ante el espejo cuál será la opinión de los hombres, especialmente de su hombre, decidirá no perder su graciosa melenita, a veces discretamente recogida para un tocado de noche, y a veces, quizás en la intimidad, sueltos los cabellos, exuberantes, atractivos.

Y si además sabe que no ha nacido con una cara a lo «Marlon Brando», o a lo «Audrey Hepburn», al adaptarse rigurosamente, aun en contra suya, a esa «novedad imperante», lejos de elegantizarla o realzarla en algún sentido, contribuye a que pase a ser, «una más» en ese inmenso conjunto gris, —que es el matiz de la humanidad— de patrones en serie que desfilan incansablemente por cualquier calle céntrica de la ciudad.

Sí, amigas mías, seamos, ante todo, «nosotras mismas», no sólo en el concepto estético, sino en el modo de vivir, de sentir y de reaccionar. Y que nuestros detalles externos revelen esta íntima personalidad. Ya que, para la opinión general, somos como «aparecemos», y aparecemos como quisiéramos ser.

Y no olvidemos que la mujer realmente elegante no le concede el menor crédito a eso que llamamos «lo nuevo» o «la nueva línea», porque existe «una línea eterna»», basada en normas clásicas, canónicas, que durante siglos, generación tras generación, no se ha podido superar. ¡Y eso... eso, es bastante viejo!

La cocina es un arte...

TRUCHAS RELLENAS

Se limpian, salan, abren y se les extrae la espina. Se prepara un picadillo de jamón y pechuga de ave, y una vez frito, se rellennan con él los pescados, se colocan en un asador sobre una capa de manteca de vaca y pan rallado y se cubren con otra capa igual. Métanse después en el horno, teniendo cuidado de bañar la superficie de las truchas con la manteca depositada en el asador. Cuando las truchas estén bien doradas, se sirven rodeando el asador de lechuga aderezada, aceitunas deshuesadas y rodajas de huevo cocido.

JAMON EN SALSA DE GITANOS

Fritas las lonchas de jamón en manteca de cerdo, se colocan en una tartera con un vaso de agua y medio escaso de vinagre. Así que está frito el jamón, se hace dorar una cucharada de harina en la manteca que sobró al freírlo, y una vez que haya tomado color se incorporan en la sartén el agua, el vinagre y el jamón, sirviéndolo cuando empiece a hervir.

S. E. S.
FAJAS A MEDIDA
Mayor, 50. Teléfono 3071

VENTA DE POLLITAS DE UN DIA, SEXADAS
RAZA LEGHORN-MUY SELECCIONADAS
Incubaciones desde Enero a Junio
EXPLOTACION AGRICOLA VENTOSILLA, S. A.
ARANDA DE DUERO

LA FIESTA NACIONAL

Carlos Arruza se entrena como rejoneador

Carlos Arruza ha hecho declaraciones a un periodista en Méjico. Y entre otras cosas le dijo:

«—Ahora tengo esperanzas de vender mi finca en España, lo que me permitirá tener nuevas inversiones en Pastejé. Me gustaría comprar otras 50 vacas lecheras de primera, finas todas. Con eso, con el ganado bravo y con las siembras, vería colmadas todas mis ilusiones.

Dijo también que espera dos caballos de Portugal, para perfeccio-

ARRUZA

narse en el arte del rejoneo.

—Ya, a las becerras —prosiguió—, las banderilleo a dos manos, y eso que mi caballo es un poco lento. Es difícil rejonear, claro, pero creo que a mí se me da fácil. Hoy estuve con el doctor Gaona para venderle la única corrida que tengo y que no podrá lidiarse antes de febrero, y le dije que me contratara como rejoneador, a lo que el empresario me contestó rápido: ¡Hecho!

Esto último lo dijo Arruza en broma, aunque sí es cierto que a la vez que trabaja intensamente en su finca, especialmente en las faenas de tienta, se va perfeccionando más y más en el arte del rejoneo.

LAS INCANSABLES ACTIVIDADES DEL EMPRESARIO DON PEDRO BALAÑA

Barcelona. — En los ambientes taurinos ha circulado la noticia de que el empresario don Pedro Balañá, realiza negociaciones para quedarse con el arriendo de la plaza de toros de Sevilla.

Don Pedro Balañá, ya viene rigiendo las dos plazas de toros de Barcelona y las de Palma de Mallorca, Salamanca, Almería, Linares y Puerto de Santa María. El popular empresario barcelonés, que el día 8 de diciembre cumplirá 72 años de edad, lleva personalmente todos sus negocios taurinos, y en ninguna ocasión ha confiado a ninguna otra persona las adquisiciones de ganado o la organización de las corridas. A mediados de diciembre próximo, como todos los años, Balañá saldrá para su habitual visita a las principales ganaderías de toda España. Después de su regreso a Barcelona, siguiendo su costumbre, celebrará innumerables conferencias telefónicas con los ganaderos, interesándose por el estado general de los toros adquiridos por él y que más le llamaron la atención durante su visita.

Casos y cosas de la fiesta

"Los campanilleros" y "Lagartijo"

Había expectación por presenciar la corrida anunciada en Málaga para el día 17 de julio de 1881. Y acudieron a presenciarla numerosos aficionados de otras provincias andaluzas, especialmente de Sevilla. Nueve eran los toros anunciados: cuatro de Miura, cuatro de Murube y uno de Shelly, y estaban encargados de estoquearlos, Lagartijo, Currito y «Frascuelo», primeras figuras del toreo en aquellas calendas.

Entre los aficionados de Sevilla que fueron a Málaga figuraban don Braulio Navas, antilagartijista irreductible y presidente de un grupo muy popular entonces de la plaza sevillana, a cuyos componentes llamaban «Los campanilleros», porque solían tocar una campanilla cada vez que «Lagartijo» tenía el más ligero desliz.

El cordobés hizo una faena poco lucida en su primero de la tarde, llamado «Tepoleto», de Miura, y como del sitio ocupado por el grupo que capitaneaba don Braulio partiera una frase que estimó molesta Rafael, interrumpió éste la faena y dirigióse al grupo con el que entabló discusión, en medio de las unánimes protestas del público.

Durante la corrida hubo más discusiones entre «Lagartijo» y el grupo aludido y la actitud altiva del diestro cordobés le proporcionó aquella tarde los más severos reproches.

Al terminar tal corrida, «Lagartijo» salió de la plaza escoltado por su hermano Juan, que empuñaba una puntilla dispuesto a repeler cualquier agresión contra su hermano.

Cuando ya los toreros iban a tomar los coches, un joven italiano, llamado Pianezzi, gran amigo de «Lagartijo», abrióse paso entre el gentío y dirigióse al espada cordobés con los brazos en alto con el propósito de abrazarle. Vió la acción Juan Molina, y estimando como probable e inminente agresión lo que sólo era afectuoso apasionamiento, dió con el mango de la puntilla un fuerte golpe a Pianezzi, en la parte posterior de la cabeza, causándole una herida. Y es que Juan Molina había confundido al italiano con un sevillano del grupo de «Los campanilleros».

Desvanecido el error, hubo tardías excusas, explicaciones, cuando los ánimos de los que presenciaron tal escena se habían calmado.

¡La verdad es que a Pianezzi le costó un poco cara aquella tarde su admiración por «Lagartijo»!

Al habla con Rafael Pedrosa

Soy burgalés de nacimiento,-- nos dice-- pero también considero a León como mi segunda "Patria chica"

Hoy ofrendará al Santísimo Cristo de Burgos su mejor capote de paseo

De paso para Burgos hemos tenido el gusto de saludar al buen novillero burgalés Rafael Pedrosa, a quien, en el día de hoy se le tributará un cordial homenaje por la «Peña» de su nombre en la capital hermana.

Pedrosa ha tenido el rasgo de ofrendar al venerado Santísimo Cristo de Burgos su mejor capote de paseo, precisamente el que ha lucido en sus tardes más triunfales durante la pasada temporada que, por cierto, fueron muchas.

—¿Satisfecho del homenaje que te tributó la afición leonesa? —le hemos preguntado.

—Emocionado, más bien. En León tengo buenísimos amigos, allí he vivido doce años, con un hermano que es Maestro nacional y, por muchas razones, lo considero como mi segunda «Patria chica»...

—A propósito de esto. Tú eres burgalés, nacido en Villatoro. Sin embargo, en muchos periódicos de Madrid y otras capitales —incluyendo León— hemos leído que eres leonés. ¿Por qué no lo aclaras?...

—Yo lo he aclarado varias veces. El equivoco tuvo su origen en una errata de la ficha biográfica que publicó «Dígame», al presentarme por primera vez en Madrid señalando como lugar de nacimiento Villatoro (León). La verdad es que nací en el barrio burgalés del mismo nombre.

—Si lo aclaras ¿no se enfadarán tus amigos de León?...

—No lo creo. Ya le he dicho que quiero a León como a mi segunda «Patria chica».

—¿Qué hay de cierto en el rumor de tu alternativa para las fiestas de San Juan, en León?

—Mucho me gustaría y así lo manifesté en el banquete que me dieron. Comprenderá que la fecha de la alternativa hay que supeditarla a muchos factores y al rumbo de la temporada.

—Pues que todo vaya viento en popa. ¡Y a cortar orejas, Rafael!

—¡Por ganas no va a quedar!

Y nos despedimos del simpático diestro que también tiene aquí muchos amigos y que, en cierto modo, se halla vinculado a Palencia, ya que por nuestras plazas enderezó sus primeros pasos taurinos.

ALAMARES

En el mes de Enero se celebrarán dos novilladas en Almería

Catorce plazas componen el feudo taurino de "Chopera"

Si los finales de la temporada se retrasan puesto que aún continúan abiertas algunas plazas de toros, los comienzos de la venidera campaña se adelantan, ya que en el mes de enero van a celebrarse dos novilladas en la plaza de Almería. Así lo ha revelado «Chopera», empresario de aquella plaza, en unas recientes declaraciones y cuando Pablo lo dice, puede tenerse por cierto...

Pronto va a empezar la familia «Chopera» sus actividades taurinas que, apenas si tendrán ya descanso, por cuanto se calculan en catorce las plazas españolas y francesas que entran en su feudo.

Y a lo mejor...

MANOLO CASCALES

Al matador de toros, Manuel Cascales, le ha firmado su apoderado don Rafael Sánchez, tres corridas para la plaza Monumental de Méjico.

Cascales toreará también el día 11 del actual en la plaza de Caracas, en compañía de César Girón y con un torero mejicano.

RECORDATORIO

La denominación de «engatillado» aplicada al toro, nada tiene que ver con su encornadura, sino que se deriva de la palabra gatillo, nombre que se da a la parte del pescuezo de algunos cuadrúpedos. Así, pues, toro engatillado es el rígido de cuello, generalmente grueso y redondo, que obliga a aquél a llevar alta la cara.

LA PLAZA DE SEVILLA TENDRA NUEVO GERENTE

Después de varias conversaciones entre los herederos de Pagés y los hermanos Belmonte, parece que, por intermedio del señor Pérez Montoya, se ha llegado a un acuerdo para nombrar, por todos, un nuevo gerente organizador de las corridas de toros en Sevilla.

El nombramiento puede que recaiga en un aficionado sevillano activo y ecuánime, padre de un apoderado de toreros.

RESTABLECIMIENTO DE CORPAS

Curado del gravísimo percance que sufrió en Cuenca, el popular novillero y futuro matador de toros, Paco Corpas, ha marchado al campo charro para actuar en unión de su hermano Carlos en varios tentaderos.

Los hermanos Corpas, con Juan Pedrés y algún otro, torearán en la tienta de la ganadería de los señores Martínez Elizondo, y en la finca de don Manuel Arranz tentaron una docena de bravas utreras.

LA CAMPAÑA DE ANTONIO PALACIOS

El buen novillero aragonés, Antonio Palacios, que ha quedado como novillero puntero para la próxima temporada, ha realizado durante el año actual una excelente campaña, pues ha toreado 34 novilladas y ha perdido por cogidas, ocho. Durante ellas, le han sido concedidas 54 orejas, 11 rabos y dos patas y ha matado el toro de más peso de todos los lidiados en Zaragoza durante el año, tanto por lo que respecta a novilladas como a corridas de toros, y que fué el día 24 de septiembre, un «pablorromero» que pesó en canal 365 kilos, al que le cortó las dos orejas después de una extraordinaria faena.

No es extrema la gravedad de Valeriano León

El famoso actor es oriundo de nuestra provincia

Madrid. (Por teléfono). — La información difundida por la Prensa y Radio sobre la supuesta extrema gravedad del ilustre actor cómico Valeriano León, diciendo que se le habían administrado los Santos Sacramentos, no es rigurosamente exacta, por fortuna.

Su estado es grave, pero no absolutamente desesperado. Empezó con ataques de ictericia, y se encuentra muy agotado, dada su avanzada edad y su intensa vida de trabajo.

Hasta hace unos días ha estado doblando la película "El Piyayo", en la que trabajaba, y que ha quedado interrumpida por su enfermedad. En varios cines de Madrid está proyectándose su última cinta, "La lupa".

El famoso actor, según nos ha manifestado su esposa, a la que hemos visitado esta tarde en su casa de la calle de Matías Montero, se encuentra en plena lucidez mental, charla y lee la Prensa, por lo que se ha tenido sumo cuidado de que no viese los periódicos que publican la alarmante noticia.

También nos ha manifestado doña Aurora Redondo, que no ha recibido los Santos Sacramentos por peligro de muerte, sino sólo la Comunión con carácter reservado, para no interrumpir sus devociones. Con todo fervor, Valeriano León y su esposa están haciendo la Novena a la Purísima, pidiendo a la Virgen y esperando de su valiosa intercesión ante el Señor, que recupere pronto la salud.

Como se recordará, Valeriano León es oriundo de nuestra provincia y su padre, natural de Santa Cecilia del Alcor, era ferroviario en Valladolid; trasladado a Oviedo, se casó con una asturiana, y allí, en Coyoto, nació Valeriano, que pasó muchas temporadas en sus años infantiles en Ampudia, Paredes de Nava y otros pueblos palentinos, en los que todavía tiene muchos parientes, con los que mantiene cordiales relaciones.

Hacemos votos por su pronto y total restablecimiento.

FERNÁN DEL VALLE OJEDA

ARBOLES FRUTALES
FORESTALES Y DE ADORNO
VIDES AMERICANAS
PLANTAS DE FLORES
SEMILLAS SELECCIONADAS
Solicite precios, sin compromiso, a
VIVEROS GASPAR
Calvo Sotelo, 5
CALATAYUD (Zaragoza)

La fiesta nacional comentada por la Prensa francesa

La revista «París Match» ha publicado un reportaje sobre las corridas de toros. De él traducimos las siguientes frases, cargadas de sabiduría taurina, para enseñanza de los que presumen ser buenos aficionados a la fiesta nacional.

«El pase natural, que se ejecuta con la mano derecha, es una de las cuatro figuras principales de la faena».

«El «derechazo» —el periódico francés pone la palabra en castellano— es un pase dado con la mano izquierda».

«La estocada. Si el toro embiste al matador, se dice que éste ha dado una «estocada a recibir».

«Si el torero embiste al toro, la estocada es a «volapié».

«Si los dos se embisten, es «la arrancada»...

VINOS NUEVOS
Claros finísimos Blancos exquisitos. Dulces. Mistelas. Quinados.
Insuperable Mosto «LAVIDA»
Aguardientes Anisados dulces y secos, coñacs, etc.
SOLICITEN PRECIOS Y MUESTRAS GRATUITAS a
BODEGAS CASTELLANAS. Máximo Dávila Elices. Estación, 1.
Teléfonos 3261 y 1180. — VALLADOLID

M.C.D.2022

Nuestras crónicas del extranjero

ABANDONOS SIN COMBATE

Los ingleses renuncian a los aviones a reacción

Pero sueñan con la primera línea de aviones supersónicos, que despegan verticalmente del suelo

(Servicio especial para nuestro periódico).

La Prensa inglesa es sin duda la que más manifiesta en sus páginas el dolor y la alegría igualmente ante los acontecimientos adversos o favorables.

—La Gran Bretaña —dice a coro toda ella estos días— abandona sin combate la construcción y explotación de los aviones a reacción a los norteamericanos.

De esta forma, han dado todos ellos a conocer la decisión tomada recientemente por su Gobierno de anular un pedido de seis aparatos de reacción, tipo Vickers V 1000, que destinaba al transporte.

El V 1000 se empezó a construir en 1953 y estaba comprometido a efectuar sus primeros vuelos el año próximo; era una versión civil del mismo tipo de aparatos militares, y se pensaba que en ellos podrían transportarse hasta unos 150 pasajeros, sin escala desde Nueva York a Lndres. El Gobierno se volvió atrás de su decisión y por esta causa la firma Vickers-Ammstrong ha cortado radicalmente la construcción de esta clase de grandes aviones.

Son ya muchos los abandonos ingleses en pocos años; nadie quiere acordarse del Comet, sino para dolerse de los desastres sufridos, ni del avión gigante «Princes» ni de otros de menos nombre; todos fueron abandonados a medida que se hacían los primeros ensayos o sobrevenían las grandes catástrofes.

Y esto sucede en el mismo momento en que Kruchev promete venir a Londres en fecha próxima a bordo de un nuevo y grandioso avión de línea de reacción, que dicen tendrá un radio de acción de unos 5.000 kilómetros.

Inglaterra, si no es sobre el papel, no posee ningún aparato a reacción o de otra modalidad, que pueda compararse con esos aviones rusos o con los americanos. Estos últimos han ultimado la producción en serie de los «Boering 707» y de los Douglas DC8.

A esta herida de amor propio, hay que añadir otro impacto no menos doloroso en el bolsillo de los mismos: nos referimos a la pérdida de las fabulosas notas de pedido, que han de tener su manifiesta repercusión sobre la economía inglesa.

El precio de venta de un avión a reacción, capaz de transportar unos 150 pasajeros y de atravesar sin escalas el Mediterráneo, llega a los 200 millones de pesetas; por otra parte, un avión en vuelo solo tiene ciertas garantías durante ocho años a lo sumo, que es lo que tarda cualquier compañía seria hoy en renovar su material totalmente.

Alcanzan a sumas fabulosas enteramente los pedidos de las distintas compañías: La «United Air Lines» han encargado 30 aparatos por un valor de más de 600 millones de pesetas, la «American World Ways» ha pedido 26 DC8 y 20 «Boeing 707», en total cerca de los mil millones de pesetas.

La Prensa inglesa ha encontrado fácilmente motivos de consuelo: el «Economist» advierte que la mayor parte de esos aviones son tan pesados, que apenas hay en toda Europa aerodromos, donde pudieran aterrizar, por lo que resultan poco o nada prácticos; además, los buenos ingenieros —añade— tienen sobrados motivos para dudar de las futuras proezas, que sueñan sus dueños hacer con ellos.

Los ingleses no por eso se retiran del campo de combate; perdida la primera batalla están dispuestos a dar la segunda inmediatamente y en esta dirección trabajan actualmente los centros de estudios aeronáuticos ingleses.

Por de pronto, están orgullosos y con razón de los maravillosos motores de aviación, que poseen: son los más potentes entre todos los conocidos. Tales son el «Gyron» y el «Depectre»; capaces uno y otro de vencer el muro del sonido y de despegar verticalmente de cualquier campo de aviación. A esta clase pertenecen también el «Rolls Royce» y el PD 11.

Con estos nuevos motores creen los ingleses, que ganarán la próxima batalla de la aviación; se disponen para ganársela a sus competidores norteamericanos más ricos en medios, pero no siempre tan fecundos por su ingenio y su audacia Inglaterra tiene en este campo una historia propicia para la realización de nuevas hazañas. — López MAC MILLAN.

El "sufragio auricular"

Curioso sistema de votación

Casablanca, 6. — Al parecer, por primera vez en la historia, se ha realizado una votación por el sistema del "sufragio auricular". El hecho se ha registrado en el importante centro rural de El Hayeb, donde la población fué convocada para elegir nuevo Jalifa. Los electores se concentraron en el zoco y formaron largas filas ante el colegio electoral, compuesto por un escribiente que estaba asesorado por dos interventores. Los votantes se aproximaban a los miembros de la mesa y les murmuraban en el oído el nombre del candidato predilecto. Realizado el cómputo de votos resultó elegido por gran mayoría Muley Ahmed Scalli, montañés muy apreciado en El Hayeb.—Efe.

La restauración de la antigua liturgia de Semana Santa no afectará a las procesiones españolas

Según se afirma en los medios vaticanos

Roma. — En los medios vaticanos se afirma que el decreto por el que se restaura la antigua liturgia de la Semana Santa no afectará a aquellas solemnidades de carácter tradicional que, como las procesiones españolas, acostumbran a celebrar en los días sacros.

A este respecto, se hace notar en los citados medios que la instrucción que acompaña el decreto de reforma litúrgica ha tenido en cuenta esas solemnidades públicas españolas, ya que en la misma se establece que los ordinarios de lugar y los sacerdotes, con cura de almas podrán armonizar prudentemente con las nuevas disposiciones litúrgicas aquellas costumbres vinculadas a la Semana Santa que fomenten una piedad sólida. —Efe.

millones de puntadas

la máquina moderna
la máquina segura
la máquina rápida

garantizada para toda la vida

ALFA

la máquina de coser mundialmente conocida

CENTRAL PUBLICIDAD

Concurso de dibujos para sellos de Correos

Madrid. — Por la Dirección General de la Fábrica Nacional de Moneda y Timbre se convoca entre artistas, Concurso público para la elección de dibujos destinados a servir de base para la elaboración de sellos de correos.

Los motivos de los dibujos quedan de libre elección de los dibujantes, siempre que entrañen algún motivo o recuerdo español. A este respecto se sugieren los siguientes temas: héroes nacionales, hechos históricos muy importantes, monumentos, tipos regionales, frutos, fauna, flora, etcétera, los dibujos, si así lo deseara el concursante, podrán integrar una serie en cualquiera de los temas apuntados.

La leyenda que llevarán los sellos será: «España. Correos», y la cifra del valor, podrán ser cualquiera de los valores actuales para el franqueo, distribuyendo el texto en la forma más conveniente, a juicio del concursante.

El Jurado Calificador podrá otorgar un premio de 6.500 pesetas, quedando el dibujo que resulte elegido, propiedad de la Dirección General de la Fábrica Nacional de Moneda.

Además del primer premio citado, el Jurado podrá adjudicar los siguientes accésits: dos de 3.000 pesetas; tres, de 1.500 pesetas y tres de 1.000 pesetas, a cada uno de los trabajos presentados que merezcan esta distinción; los cuales quedarán de propiedad de la Dirección General de la Fábrica Nacional de Moneda y Timbre, pudiendo, si se estima oportuno, proceder a su estampación.

La vida en la Región

El servicio eléctrico a todos los pueblos del Ayuntamiento de Los Tojos (Santander)

Numerosas bandadas de perdices en Soria

AVILA

CLAUSURA DEL CURSO DE JEFES LOCALES. — En el antiguo Hospital se ha verificado la clausura del Curso de jefes locales, que fué presidido por el gobernador civil y jefe provincial del Movimiento don Fernando Herrero Tejedor. Este pronunció la última lección del Curso sobre el tema: «Normas de actuación política en la vida local».

EN EL CENTRO DE ESTUDIOS ABULENSES. — Organizada por el Centro de Estudios e Investigaciones Abulenses, ha tenido lugar en el Auditorium una conferencia a cargo del R. P. Luis López, O. P., sobre «Los últimos descubrimientos bíblicos en el Mar Muerto». Se trata de varios documentos del siglo I de nuestra Era del más alto interés, que presentan ciertas analogías con los escritos de San Juan, sirviendo de auxilio a las Sagradas Escrituras. A la conferencia asistió numeroso y selecto público.

VIDRIERAS PARA LA CAPILLA DE LA VIRGEN DE LA PORTERIA.—Ha sido restaurada la Capilla Santuario de Nuestra Señora de la Portería, remozándose los muros, reparando las cornisas y colocándose artísticas vidrieras en los ventanales. Estas últimas han sido costeadas por los Marqueses de Balbases y Condes de la Torre y Duques de Alburquerque.

BURGOS

CURSOS GANADEROS DEL F. DE JUVENTUDES. — Han comenzado en Castrogeriz y Río de Losa los Cursos ganaderos organizados por el Frente de Juventudes, en los que se dan enseñanzas agropecuarias, complementadas con Formación Política, Trato Social, Formación Premilitar y Religion. Después continuarán por otros pueblos de la provincia. Se calcula que participarán en los Cursos más de setecientos camaradas de las Falanges Juveniles y mil quinientos ganaderos.

LAS FIESTAS DE LA PURISIMA. — Han iniciado sus fiestas patronales el Cuerpo de Intendencia militar. La Juventud Obrera Católica y el Colegio de La Salle, ha organizado también solemnes actos con motivo de la festividad de la Inmaculada. En el Colegio de la Salle se ha dado un Ciclo de Conferencias sobre la Virgen, que se clausurará el jueves con una Academia mariana.

LEON

CATEDRA AMBULANTE. — El inspector provincial del Movimiento, don Juan Bautista Serrano ha clausurado la Cátedra Ambulante de la S. F. en Palacios del Sil. Asistieron autoridades y representaciones de los pueblos comarcanos, que visitaron la Exposición de labores realizadas durante el Cursillo desarrollado por la Cátedra.

SALAMANCA

TESIS DOCTORAL. — En la Facultad de Ciencias ha leído su tesis doctoral la señorita Luisa Prat Pérez, sobre el tema «Nuevo reactivo para la determinación colorimétrica y espectrofotométrica de fósforo y germanio» obteniendo la calificación de sobresaliente. Actuó de ponente don Felipe Lucena Conde.

HOMENAJE A UN GUARDIA JUBILADO. — Con motivo de su jubilación se ha rendido un homenaje al guardia municipal don Pedro Cuadrado Rodríguez. Sesenta compañeros se reunieron con él en un banquete en un céntrico restaurante, ofreciéndole una placa y un obsequio el jefe de la Guardia Municipal don Julián de Cabo.

SANTANDER

CONFERENCIA DE GONZALEZ HOYOS. — En el Instituto de Enseñanza Media ha pronunciado una brillante conferencia sobre «La guerra civil española», el director del «Diario Montañés», don Manuel González Hoyos.

LUZ A LOS PUEBLOS. — Todos los pueblos del Ayuntamiento de Los Tejos fueron alumbrados el domingo por primera vez. Presidieron la inauguración del servicio las primeras autoridades provinciales, las cuales visitaron otras localidades montañesas donde se realizan distintas obras.

SORIA

BANDADAS DE PERDICES.— Numerosas bandadas de perdices que se congregan cuando son inminentes los fríos intensos, se ven en la mayor parte de la provincia de Soria. En la subida del puerto de Alentis que, en la sierra conocida por el Muedo, se ven las perdices a la orilla de la carretera, a escasos metros de la misma. Las bandadas encuentran terrenos propicios para su vida en la mayor parte de los pueblos del partido de Medinaceli, especialmente en los de Segides, Layna, Chaorna, Velilla de Medinaceli, Jubera, Arcos de Jalón y otros muchos de la comarca de San Pedro Manrique. Las perdices se reproducen abundantemente en la provincia de Soria, protegidas por lo abrupto del terreno. Se venden en el mercado soriano a quince pesetas la pieza.

VALLADOLID

FELIPE II ¿TIRANO MISTICO O TIMIDO PODEROSO? — En el ciclo de disertaciones organizado por la Delegación Provincial de Educación, ha participado el doctor Palacio Atard, para reargüir las acusaciones de Daniel Rops contra Felipe II, al que llama «tirano místico». Palacio Atard vió en la tesis de Marañón un acercamiento más humano a la psicología del rey, al que caracteriza como un tímido con poder y alto sentido de la responsabilidad, que al aislarse de la gente, encontró un refugio para expresar su ternura en la intimidad familiar. Presidió el acto el Rector doctor don Emilio Díaz-Caneja en unión del Decano de Historia doctor Alarcos y el delegado de Educación, doctor Arribas.

ZAMORA

BENDICION DE UN NUEVO ORGANO. — El Prelado ha bendecido el nuevo y magnífico órgano eléctrico adquirido con donativos de los feligreses de la iglesia de San Vicente Mártir, para obsequiar a su párroco con motivo de sus bodas de oro sacerdotales. El importe del órgano y montaje, asciende a doscientas mil pesetas.

DIETARIO

Jueves de 8 Diciembre 1955

SANTORAL. — La Inmaculada Concepción de Nuestra Señora, Patrona de España y de las Indias. — Santos: Macario, mártir; Eucario, Sofronio, obispos; Romarico, abad; Patapio, anciano. (Misa: Inmaculada. Color: Azul o blanco).

Sale el sol a las 7'25 horas y se pone a las 16'49 horas. Sale la luna a las 1'49 horas y se pone a las 13'10 horas. Luna nueva, el día 14.

REFRAN: Antes de casar, ten casa en que morar, tierra en que labrar y viña que podar.

EL TIEMPO EN PALENCIA

Barómetro: A las 18 horas de ayer, 708'1; a las ocho horas de hoy, 707'8. — Temperaturas: Máxima de ayer, 15'2; mínima de hoy, bajo cero, 1'2. — Dirección del viento: A las 18 horas de ayer, calma; a las ocho horas de hoy, calma. Humedad relativa media, 72 por ciento.

MATERIAL DE ESCRITORIO, EN I. G. DIARIO-DIA

EFEMERIDES. — 65: a. J. C. Nace Horacio. — 1813: Estreno de la «Séptima Sinfonía». — 1854: Proclamación del dogma de la Purísima Concepción. — 1865: Nace el compositor Sibelius. — 1869: Comienza el Concilio del Vaticano. — 1903: Muere el filósofo Spencer. — 1914: Batalla naval de las Fálklands. — 1917: Toma de Jerusalén.

LA BOLSA AL DIA

BOLSA DE MADRID

Madrid, 7.—A pesar de la fiesta de mañana, la Bolsa sigue operando mucho, con dinero fuerte, que esta mañana ha vuelto a manifestarse en torno a los valores eléctricos, de modo especial, que hizo mejorar, 12 enteros, a Saltos del Sil, 10, a Hidroeléctrica Española Iberduero, cuatro y medio a Reunidas de Zaragoza; tres, a Saltos del Nansa; dos, a Eléctricas Leonesas y Eléctrica Madrileña y uno, a Fenosa, Gallega de Electricidad y Chorro. No han sido estas las únicas mejoras, ya que en los grupos industriales se dieron también importantes avances, como 20 enteros, en Químicas Canarias; 12, en Cros; 10, en Auxiliar de Ferrocarriles; 7, en Sniace y cinco en Dragados. Apenas si se han dado retrocesos, siendo el mayor, de 4 duros, en Banco Ibérico. El cierre ha sido con demanda.—Cifra.

BOLSA DE BILBAO

Bilbao, 7.—La sesión de Bolsa de hoy ha confirmado la buena impresión de la de ayer, muy especialmente ante el mercado de las eléctricas, que han vutelo a subir impulsadas por corrientes firmes en un mercado animadísimo. Los demás valores fueron negociados con menos movilidad, pero reflejando todos la buena impresión.—Cifra.

BANCO DE SANTANDER
Fundado en 1857
Banca-Cambio-Bolsa
Caja de Ahorros
Mayor Pral., 18. PALENCIA

RENAULT - 4 CV
LIBRE ADQUISICION
INFORMES AGENCIA OFICIAL PARA PALENCIA
AUTO-LOCOMOCION
Mayor, 14. — Teléfono, 2061

PAPELES DE MANILA, SEDA, CUERO Y KRAFT
para envolver
PIDANOS PRECIO Y CALIDAD
GRAFICAS AGUADO
Mayor, 130
PALENCIA

NO-DO DE SUCESOS

GUARDIA CIVIL AHOGADO

Torrelavega (Santander), 6. — El guardia civil del puesto de Quijas, Andrés García Rodríguez, de 32 años, soltero, que se dirigía por la carretera general de Torrelavega a Oviedo, al llegar al término de Gobardo, resbaló, a consecuencia de la niebla y cayó al río, pereciendo ahogado.

CAE AL MAR Y SE AHOGA

Santa Cruz de Tenerife, 6. — Cuando se encontraba sentado en el muro del malecón del muelle Sur de este puerto, Alvaro Castillo Martín, de 19 años, sufrió un ataque epiléptico, cayendo al mar, donde pereció ahogado, a pesar de los esfuerzos que para salvarle realizaron varias personas que presenciaron el accidente.—Cifra.

POLIZON DE UN CAMION, MUERTO

Huesca, 6.—Un camión, matrícula Logroño, 1.269, propiedad de Julián Mairal Moreu, natural de Jaca y conducido por Martín Gota, volcó en la pista de Osia, resultando muerto en el accidente el vecino de dicha localidad, Aurelio Lacasta, que iba en el vehículo, al parecer como polizón.—Cifra.

NIÑOS HERIDOS POR UNA EXPLOSION

Huesca, 6. — Cuando jugaban con una granada de mortero, encontrada en el Campo de Tiro de Igries, los niños Adolfo Castán Sarasa, de 7 años; Enrique Orduña Maillo y su hermano Ramón, de 6 y 4, los tres naturales y vecinos del citado pueblo, el artefacto hizo explosión y resultaron heridos los tres pequeños, entre ellos Ramón, con lesiones de gravedad. Fueron hospitalizados. — Cifra.

CINCO MUCHACHAS PERECEN EN UN INCENDIO

Benton (Illinois), 7. — Cinco muchachas han perecido en el incendio que ha destruído una casa en esta ciudad. Las víctimas eran hijas de la señora Ruby Wingo, que resultó con graves quemaduras y se espera que fallezca a consecuencia de ellas. Otra hija de dicha señora sufrió quemaduras al intentar entrar en la casa para salvar algunos enseres. Cuando vió que sus hermanas estaban tras una barrera de llamas quiso acercarse a ellas y el fuego prendió en sus ropas. Los bomberos la encontraron convertida en una antorcha. Se encuentra en el hospitan Benton en muy grave estado.—Efe.

M.C.D.2022

Paisajes de invierno

Una maravillosa excursión desde San Sebastián

Para disfrutar de panoramas de invierno hicimos más de una vez el viaje siguiente que a grandes rasgos y saltos, vamos a describir.

Salíamos una fresca mañana de raso cielo y no pequeña helada de San Sebastián y casi sin rumbo fijo aunque sí en dirección al Pirineo navarro.

No nos preocupaba rodear y sí sólo ver paisajes de invierno, con las cumbres nevadas, cuando no el propio pavimento de la ruta, y por Tolosa y Villafranca de Oria, fuimos tras Besain a tomar antes de Idiazabal la carretera que conduce a Segura y Cegama, al objeto de ver el coloso de los montes de Guipuzcoa el Aitzgorri cubierto de nieve. Pero lo que no contábamos es con hallar nieve y no poca, en Cegama.

Maravillosa estaba la ruta a la vista del Aitzgorri, así como la subida a Otzaurte y descenso a Alsasua por entre bosques de hayedos y robles con hielo en sus ramas.

Por esa barranca que si siempre es hermosa, más grandiosa parece cuando la nieve cubre los altos de la Sierra de Andia y la de Aralar, fuimos pasando todos esos poblados de Bacaicoa, Urdian, Echaurri Aranaz, con la vista a un lado de San Miguel de Excelsis y al otro el pico de San Donato, dejando atrás el muy pintoresco Lecunza y tantos poblados del Valle del Araquil.

Las Dos Hermanas quedan a nuestra izquierda y con un día de sol hermosísimo atravesamos Irurzun y luego, por esa ruta que invita a correr más de lo debido, arribamos a Pamplona.

Sin detenernos, enfilamos la ruta de Roncesvalles y por el Puerto de Erro y el muy pintoresco Espinal entre otros muchos poblados del más fuerte sabor eúskaro, llegamos al valle de Burguete, que se nos ofreció admirable, con todos los altos de Roncesvalles cubiertos de nieve, el puerto de Ibañeta, Orzanzurrieta y muchas alturas más, que antes de tomar la ruta de Las Abaurreas obligaban a un alto en la marcha ante tanta hermosura de paisaje de invierno.

Tras un rápido almuerzo en Burguete al pie de una reconfortante chimenea, de esas en que chisporrotean los leños, y tanto agradan en las casas de campo, y que tanto abundaban y creemos que aún existen en esos valles bellísimos de Salazar Roncal, bajo cuyas grandes campanas, ancianos y ancianas, enseñaban a los jóvenes en las largas y duras veladas del invierno, historias, tradiciones, leyendas, consejas del valle, continuamos por la carretera de las Abaurreas a bajar al Valle Salazar.

El panorama del pirineo desde Abaurrea Alta resultaba colosal, y forzosamente había que hacer un alto para tratar de obtener alguna fotografía, pero... ¡la fotografía es muy pobre para reproducir esas grandiosidades cual la que veíamos con la torre de Abaurrea Alta en primer término y tras ella, una inmensa sábana blanca cubriendo la hermosa barrera de nuestro pirineo!

Descendimos al Salazar por Paurrieta, y por el bello valle del río Salazar abajo, fuimos a Navascués y doblando allí, a la vista de la preciosa Ermita románica del torre central, sita en el antiguamente llamado Almiradío, pequeña república independiente dentro del reino de Navarra, cruzamos al Valle del Roncal o del Esca por la Sierra Pecolanda y a la vista de panoramas excelsos del pirineo.

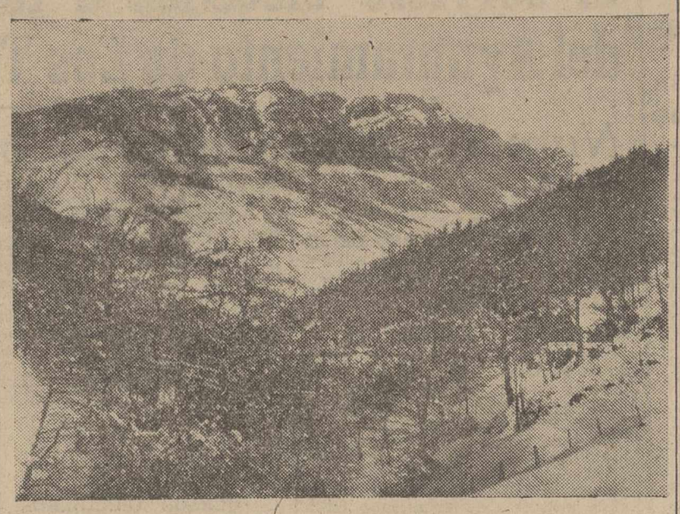

El Aitzgorri, el monte más alto de Guipúzcoa bajo la nieve. (Foto cedida para DIARIO-DIA, por el señor Marqués de Santa María del Villar).

Se nos hacía tarde y hubimos de bajar Esca abajo desde Burgui a tomar la ruta del río Aragón, que no es otra que la directa de Pamplona a Jaca, ya que hasta ahora no se puede seguir por la barrera pirenaica desde el Valle del Roncal al Valle de Anso y bosques admirables de Zuriza y cuenca del río Veral, ni de Ansó a Hecho y Selva imponderable de Oza y río Aragón Subordan con ese antiguo cenobio de Siresa, de estilo románico severísimo. Quizá no pasen muchos años, sin que existan carreteras o caminos forestales, que unan entre sí esos valles de Salazar, Roncal, Anso y Hecho por su parte alta y este viaje que realizamos sea entonces completísimo y el pescador tenga ríos cercanos tan ricos en pesca de truchas, como, Urrobi, Irato, Salazar, Esva, Veral, Aragón Subordan, etcétera, etc., y todo ese Pirineo, podrá ser un verdadero paraíso para el pescador. Lo será también para el paisajista, para el cazador y para todo amante de la Naturaleza.

Por la ruta del río Aragón, fuimos a Jaca, dejando muy cerca de ella a poco de cruzar el río Aragón y de San Cilia, el que fué colosal monasterio de Santa Cruz de las Soreres, al pie de la Sierra de San Juan, y arribamos al Hotel La Paz en Jaca, donde atentamente nos trataron.

Por cierto, que al llevar el coche al garage, vimos no sin asombro, que allí estaba nada menos que la caldera de la calefacción, y como nos aterraba dejar el coche con gasolina, cerca de tal caldera, preguntamos si la encendían y como nos contestaron: «Hoy no norque no hace frío», (para nosotros pelaba), nos quedamos ya tranquilos diciendo a quien allí estaba: «Si encienden la calefacción avísenos para sacar el coche antes de encenderla».

A la mañana siguiente, un día raso, sin una nube, y cielo azul, y en el suelo una gran helada, tan pronto nos dieron de desayunar, emprendimos la marcha hacia el Valle de Tena, ya que no pudiéramos trepar por el Escalar al Balneario de Panticosa, ir por lo menos al pintoresco Sallent de Gallego.

Pasado Biescas, comenzamos a tener manchones de nieve en la carretera y si a la izquierda por unos barrancos, se atisbaba Peña Collarada hermosísima, no era menos Sierra Tendeñera al mirar a nuestra derecha en la entrada al colosal Valle de Tena o de la Salud.

Por un caminito de poco más de un par de kilómetros, trepamos al poblado de Tramacastilla, balconada excelsa sobre el Valle de La Salud, viéndose en el fondo el Gallego, poblados como Pueyo y Panticosa pueblo, y un circo de montañas cubiertas de nieve de inmensa belleza.

Estuvimos un buen rato mirando al Valle de Tena, a Peña Collarada, y a Sierra Tendeñera y descendimos al Valle para seguir a Sallent de Gallego, porque ya nos habían dicho que el Balneario de Panticosa, ni con cadenas podríamos subir.

La vista del Gallego con la Foradada al fondo y luego de Sallent, era tan colosal, como el frío que hacía, que si el sol se aguantaba bien, a la sombra no se podía uno parar.

Sallent cubierto de nieve en sus altos y tejados, ofrecía un precioso paisaje, como el comienzo del puerto del Portalet, con unos panoramas de invierno soberanos.

Comimos allí, muy bien por cierto y emprendimos el regreso con idea de llegarnos a Torla y Broto, pero nuestro gozo en un pozo, ya que en Biescas nos dijo la Benemérita Guardia Civil que no nos aconsejaban fuéramos, por ventisqueros, y estado de la carretera, ya que era antes de ser reparada esta, y hallarse como hoy se encuentra toda ella regada de alquitrán.

Seguimos a Jaca a pernoctar de nuevo, ya que al otro día queríamos ir al exmonas de Santa Cruz de la Seros y luego subir al Monasterio de Leyre, esa joya navarra que con tanto acierto está restaurando esa Institución modelo, que se llama Príncipe de Viana y que si otras provincias contasen con otras análogas, otra cosa sería de infinidad de joyas monumentales que hay por todas las provincias de España y que son glorias de la Patria y motivos turísticos por doquier.

Pasarían las dos de la tarde cuando hacíamos alto para almorzar en las «Pochclas» en Pamplona y acto seguido continuamos a San Sebastián no sin admirar desde el alto de la Paboleta y Azpiroz, Arelar y las Malloas, que a la caída de la tarde se ofrecían impresionantes de coloraciones y luz.

Alfredo R. ANTIGÜEDAD

MODELACION DE IMPRESOS PARA LAS HERMANDADES SINDICALES

Libros de Contabilidad, listas cobratorias, padrones, declaraciones juradas, cédulas de propiedad, talonarios de recibos y de jornales y todos cuantos impresos oficiales son necesarios para el mejor servicio de estas entidades.

Pídalos al establecimiento más acreditado de la Región, para modelación de Ayuntamientos.

GRAFICAS AGUADO

Mayor, 130.-PALENCIA

Deportes

CAMPEONATO REGIONAL

El Venta de Baños ganó en Aranda de Duero por 1-0

Aranda de Duero.—Se celebró el domingo el partido correspondiente al Campeonato Regional de Primera Categoría, entre el Venta de Baños y la Gimnástica Arandina.

Se respiraba euforia entre la afición local ante este encuentro, pero surgió la sorpresa y los forasteros, que hicieron un gran juego defensivo, bien apoyado por todas sus líneas, triunfaron por 1-0.

En general, el equipo local hizo un buen partido, sobresaliendo por su eficacia el trío defensivo, pero en cambio la delantera se estrelló contra el muro infranqueable que fué la zaga de Venta de Baños, con un portero, Hermosa, que se acreditó como excelente meta en sus extraordinarias paradas y saltos de felino.

A los treinta y cinco minutos del primer tiempo, el interior derecha forastero, Cipri, de un gran cañonazo, marcó el primer gol y único del encuentro. Fué un tiro imparable que rozó —por dentro— el larguero, llegando el balón a la red.

Los equipos se alinearon así:

Venta de Baños: Hermosa; Amador, Mariano, Paredes; Esteban, Marcelino; Suazo, Cipri, José Luis, Teodoro y Teo.

Gimnástica Arandina: Marchante; Marce, Franquito, Manolo; Basilio, Miguel; Anes, Misael, Pechitos, Mariano y Guiller.

Después de este resultado y a falta del encuentro aplazado entre el Venta de Baños y el Fábrica Nacional, ¿no habrá sido prematuro señalar al equipo arandino como clasificado para pasar a la segunda fase junto al Juventud de Burgos? Desde luego, el equipo de Venta de Baños puede optar al segundo puesto.

MOTOCICLETAS A PLAZOS

LAS MEJORES MARCAS

Excelentes condiciones, en

AUTOGARAGE EUROPA

Avenida Casado del Alisal, 1 y 3.-PALENCIA

TELEFONO 3235

GARAGE NARDO **Aguilar de Campoo**

PIO DE LA FUENTE **Cervera de Pisuerga**

CAMILO DE LERA **Saldaña**

GUIA MEDICA

AGUSTIN P. HIGELMO
CIRUJANO
Sanatorio "Jesús Nazareno"
(Jardinillos), de 12 a 2. Telf., 1503

M. Alvarez Renedo
Pulmón-Pleura-Corazón
RAYOS X
Mayor, 120
Consulta: de 11 a 1 y de 4 a 6

RAFAEL M. ALMEIDA
Médico-Jefe del Hospital Provincial por oposición
RAYOS X
Horas de consulta: de 11 a 2
Mayor Pral., 254, 1.º, izda. Tel., 1563

S. Pajares García
REANUDA SU CONSULTA

Doctor Angel Casas
MEDICINA INTERNA
Rayos X. Metabolimetría. Electricidad médica. Laboratorio
Mayor, 5 y 7 Teléfono, 1948

ESCAPA LEAL
OTO-RINO-LARINGOLOGO
Consulta y operaciones:
Mayor, 236

IRENEO FDEZ. VALDEOLMILLOS
Garganta, nariz y oídos
De la Casa Salud Valdecilla
Consulta y operaciones de 11-1 y 4-6. Calle Burgos, 2

V. ALONSO ROJO
CIRUGIA - PARTOS - MATRIZ
Plaza Abilio Calderón, 1, segundo

JOSE SANZ VINUESA
Cirujano-Urólogo
RIÑON-PROSTATA
VIAS GENITO-URINARIAS
Consulta de 11 a 1 y de 4 a 5
Teléfono 2663
Alonso Fez.de Madrid, 2, segundo derecha (junto a Correos)

A. BUJEDO
HA REANUDADO LA CONSULTA

E. ROBLES José Antonio, 47, 1.º (Salón) de once a una y media. Tel., 1412
ENFERMEDADES DE LA PIEL
Cáncer. Tumores. Ulceras. SIFILIS VENEREAS
ENFERMEDADES DE LAS VIAS URINARIAS Y GENITALES
Electroterapia. (Diatermia, onda corta. Electrocoagulación. Rayos U. Corrientes, etc.). Niebla carbónica. Análisis

ESCRIBANIAS DE LUJO, EN
I. G. DIARIO-DIA
Mayor Principal, 147-151 PALENCIA

¡Aquí Barcelona!

Va a construirse uno de los primeros circuitos mundiales de bólidos en el Prat de Llobregat

300 millones costará el rascacielos con pistas para autogiros que se proyecta en la plaza de Cataluña

Una preocupación: la Ciudad Condal, al aumentar su población, se come los espacios verdes

Por MARTIN CANIGO

Barcelona.—El circuito automovilista de Pedralbes ha sido definitivamente desechado para las grandes pruebas internacionales. A raíz de la tragedia de «Las 24 horas de Le Mans», la Delegación Nacional de Deportes ordenó el estudio de las condiciones de seguridad que ofrecía la pista de la Diagonal. Los dirigentes de «Peña Rhin» aportaron su personal experiencia a la labor de los técnicos y coincidieron todos en descartar el circuito de Pedralbes, por no reunir las características indispensables para la protección de público y pilotos. El creciente esfuerzo de superación que realizan hombres y máquinas, en busca del rendimiento máximo de los bólidos, requiere ampliar las medidas de defensa y seguridad ante posibles accidentes que como el de Le Mans, se convierten en dolorosas catástrofes.

Por tratarse de un circuito configurado y definitivo el de Pedralbes no permite nuevas estructuras en su trazado como tampoco modificaciones ajenas a la naturaleza de su función. Una vía como la Diagonal, destinada a acceso vital, amplio y señorial, no puede convertirse en una pista permanente de deportes con las dependencias y defensas que requiere el aumento de velocidad de los motores. De ahí que «Peña Rhin» fuese la primera en proponer la suspensión de las pruebas de este año, pero sin renunciar a la ilusión barcelonesa de continuar en el calendario del Gran Premio de España y del Mundo.

DIECISEIS MILLONES DE PESETAS COSTARIA EL NUEVO CIRCUITO

Esta ilusión ha cristalizado en un proyecto audaz y sensacional que acaso se ponga en marcha dentro de muy poco tiempo. Se trata de la construcción de un circuito permanente en la zona deportiva de Prat de Llobregat, entre el aerodromo y Castelldefels, prevista ya en el plan de Ordenación Urbana aprobado por el Gobierno. En la sección de arquitectura de la III Bienal Hispanoamericana pueden admirarse diversas maquetas de urbanización de las zonas de los dos principales aeropuertos nacionales, el de Barajas y el de Prat. Una de estas maquetas, la del arquitecto señor Perpiñá, prevee este circuito automovilístico que ahora «Peña Rhin» trata de convertir en realidad.

El proyecto referido, que comprende instalaciones deportivas de todas las especialidades, es un estudio de las posibilidades de la zona. El circuito automovilístico tiene a escala un desarrollo de siete kilómetros, treinta metros de ancho, con virajes peraltados de gran diámetro y una recta de cerca de tres kilómetros. Los espectadores aparecen situados en tribunas elevadas a ambos lados, a cubierto de todo riesgo. Pasos superiores y subterráneos aseguran el cruce la pista. Las dependencias auxiliares del servicio ofrecen espléndidas garantías. Las vías de acceso a las tribunas del circuito, con grandes espacios para los aparcamientos, están concebidas para mantener una fluidez constante de público y coches de turismo.

El coste mínimo de este circuito permanente se calcula en unos veinte millones de pesetas y el propio arquitecto señor Perpiñá asegura que dadas las características del terreno, la pista podría entrar en servicio el próximo año en la fase elemental de construcción. En una reunión convocada por «Peña Rhin» se han hecho públicos estos proyectos de los organizadores barceloneses, con el anhelo de reanudar cuanto antes la más importante prueba internacional de bólidos que se celebra en España. La Prensa ha volcado su entusiasmo ante la iniciativa de «Peña Rhin», pues gracias al esfuerzo de los barceloneses, España podría enorgullecerse de poseer uno de los primeros circuitos mundiales de automovilismo.

El proyecto comprende asimismo el problema de desplazamiento de grandes multitudes por la autopista de Castelldefels, por el ferrocarril próximo a electrificarse y por el metro Transversal que tiene prevista su prolongación hasta aquellas playas. Este es también uno de los aspectos mejor estudiados del proyecto, pues sin grandes masas de espectadores es imposible mantener una organización de tanta envergadura y de coste tan elevado. La fórmula ideal de la pista permanente, atraería asimismo numerosos contingentes extranjeros. El Autodromo del Prat constituiría, indudablemente el atractivo más sensacional para los aficionados al motor de Europa y América.

EL RASCACIELOS DE TREINTA PISOS EN LA PLAYA DE CATALUÑA

El «Día Mundial del Urbanismo» ha puesto en primer plano otro proyecto de gran audacia. El de la construcción del rascacielos de treinta pisos en la manzana Cataluña-Pelayo-Vergara, proyectado por el arquitecto Bosch Aymerich y que puede admirarse también en la III Bienal Hispanoamericana. El Ayuntamiento, propietario del solar desdichado que dejaron los Ferrocarriles de Cataluña en la parte de la calle Pelayo, parece ha tomado la idea con interés y estudia las posibilidades de llevar a efecto el proyecto. Uno de los aspectos más sugestivos del mismo es el establecimiento de una estación de autogiros en su azotea.

En el coloquio celebrado últimamente en el Ateneo Barcelonés, el propio señor Bosch Aymerich ha ampliado algunos detalles del soberbio edificio.

—«A la plaza de Cataluña hoy la falta vida y animación. Aquel gran centro coordinador de comunicaciones le daría esto tan importante que hoy carece. Personalmente —agregó— no soy partidario de los rascacielos. No me gustan. Pero esto es necesario. No compensa hacer edificios bajos por el gran desembolso de capital que exigen los solares en este sector urbano. Se ha dicho que resultaría inarmónico. Pero téngase en cuenta que la parte baja del edificio queda a la altura del resto de la plaza, detrás se ve la torre, como también se ve la torre del Banco que hay en el Paseo de Gracia, esquina Gran Vía. Por lo demás, el conjunto es armónico y de proporciones agradables».

Si, usted, lector curioso y amable, está pensando en su coste. Pues sí, se lo voy a decir: El presupuesto es de 300.000.000 salvo error u omisión.

LA CONQUISTA DE LOS «ESPACIOS VERDES»

Con la celebración del «Día del Urbanismo», también se ha revelado en números y estadísticas una cuestión vital: El crecimiento de Barcelona ha sido a costa de sus «espacios verdes». La urbe mediterránea reduce sus pulmones vitales. La Comisión municipal de urbanismo ha confesado el déficit existente en números concretos, que resultan una paradoja comparados con los de otras capitales que tienen fama de amazacotamiento, de urbe excesivamente poblada asfixiante y asfáltica.

El caso de Nueva York, por ejemplo, resulta sorprendente: La ciudad de los rascacielos, cuajada de colmenas de hierro y cemento, registra un promedio de 10.70 metros cuadrados de espacio verde jardín o floresta por habitante. Barcelona, con sus bosques circundantes como Tibidabo y Valvidrera y jardines tan espléndidos como los de Montjuich, solo alcanza el porcentaje de 5'13 calculados sobre una población de 1.300.000 habitantes, rebasada en la realidad por la constante inmigración.

Este problema constituye una acuciante preocupación municipal. En este sentido se ha hecho público un proyecto que trata de enmendar los fallos cometidos en el Ensanche, cuyas cuadrículas inmensas no poseen pulmón adecuado. El Ayuntamiento se propone abrir espacios para jardines, expropiar los terrenos necesarios, adquirir los jardines particulares cuyos propietarios no tengan interés en conservar, abrir éstos al público y urbanizar las nuevas zonas de acuerdo con esta exigencia de las grandes ciudades. Si el proyecto se desarrolla tal como está planteado, Barcelona contará dentro de unos años con el diez por ciento del área total dedicado a espacios verdes, en los lugares de más densa población. La política de los «verdes» está ya en el programa de los ediles.—MARTIN CANIGO.

(Una exclusiva de la Agencia MIROSPA para nuestro periódico. Prohibida su reproducción).

MOTORISTAS

Declarada obligatoria la posesión de carnet para el manejo de sus máquinas

AUTO-ESCUELA

LE OFRECE

Preparación técnica y del Código para carnet de 3.ª. Preparación TOTAL para carnets de 2.ª y 1.ª. COCHE-ESCUELA de alquiler para examen

RAFAEL LOPEZ MANRIQUE.-Martínez de Azcoitia, 1

anuncios por palabras

SEMBRADORAS de remolacha, de uno, dos y tres surcos. Desgranadores de maíz. Picadoras de remolacha. Trituradores. Almacenes Hijo de Feliciano Ortega.

TUBERIAS, planchas y lana de plomo. Pastor.

COCINAS, termos y duchas eléctricas. Pastor.

TRANSPORTISTAS, Labradores: Navamuel vende el remolque mejor construído y más barato.

NEUMATICOS, correas de ventilador, correas trapezoidales. Navamuel. Casado del Alisal, E. Teléfono, 1937.

PLACAS uralita para tejados tuberías, accesorios, azulejos, etc. Uralita. Agencia Oficial, José Antonio, 45. Teléfono, 1455. Palencia.

CALEFACCIONES Arias. Cuartos de baño. Menéndez Pelayo, 7. Teléfonos 2647 y 1829.

BAR CANTABRICO. Selecto marisco todos los días. Servicio a domicilio. Teléfono, 3201.

BRABANTS, gradas, cubresemillas, rodillos, arrobaderas, arados fijos y giratorios con vertederas «Triplex». Piezas de recambio. Material avícola, piedras de esmeril, mangueras, correas, poleas y cojinetes. Almacenes Pinacho.

TRASPASO taller de herrería, material mecanizado. Valentín Chico. Dueñas.

VENDO 100 ovejas, borras y sobreborras, 70 emparejadas y el resto pariendo, juntas o por lotes. Eliseo Herrán. Fuentes de Nava.

VENDO 12.000 kilos remolucha forrajera. Miguel Sánchez. (San Cebrián de Campos).

EN ABARCA de Campos, vendo 20.000 kilos de berza. Gabriel de Obeso.

TRASPASO taberna o local para industria. Martín Calleja, 50.

VENDO máquina seleccionadora «Marot», núm. 6, como nueva. Angel Peláez. Sotobañado.

VENDO carro varas, reparado, una caballería; chopos para obras delgados; ruedas nuevas y viejas, reparadas. Mariano Asenjo. Villoldo.

VENDO «Citroen» 7 H. P., todo origen, buen uso. Garage Rubio. Herrera Pisuerga.

VENDO 60 ovejas nuevas. Damián Alonso. San Martín del Valle.

CORREAS cuero, goma y lona y trapezoidales Pirelli, carretillas, tornillería surtida. Almacenes de Maquinaria. Sobrinos de Fidel Diego S.R.C. Palencia.

SEMBRADORAS a botas y ballestas tipos «Hoossier» y «San Bernardo», ruedas hierro y madera, gradas, bisurcos, trisurcos y arados para caballería y tractor. Maquinaria Agrícola Tejeda y Díaz, S. L. Palencia.

SE ARRIENDAN la explotación del cafetín-bar y venta de caramelos del Cine del Otero, de esta capital. Ofertas por escrito, a la Empresa. Plaza del Ave María.

SE VENDE en el Tercer Barrio de los Cuarteles, dos casas con corral. Para tratar, con Vda. de Julián González. Terminación Huerta Guadián.

VENDO patas, empezando a poner. Calle Santiago. Huerta Hipólito Cuesta. Palencia.

VENDO ternero para suero. Macario Gómez. Barrio del Cristo.

SE VENDE alfalfa empacada Domiciano Borro. Villamediana.

VENDO macho media edad. Andrés. Magaz.

POR DEJAR la labranza, se vende una mula de tres años, a toda prueba, buenas formas, ocho dedos sobre la marca. En Cisneros. Emeteria Paredes.

PRECISO 30.000 pesetas garantía hipotecaria fincas. Ofrecer condiciones antes del 12, a Fernández. Lista de Correos. Palencia. Reserva absoluta devolviendo bajo sobre a interesados las ofertas no estimables.

VENDO macho treinteno, 6 dedos y mula lechal, buenas formas. Salvador Rodríguez. Villalumbroso.

VENDO dos cabras para dar primer parto. Santa Cecilia del Alcor. Aureliano Pariente.

SE NECESITA chica coger puntos de medias, a máquina. General Mola, 17, primero.

TRACTORES «Deutz»-Diesel 15, 30 y 45 caballos, admitimos pedidos para próximas entregas, precios del Ministerio. Remolques, arados, cultivadores y gradas, para toda clase de tractores. Solicite información en Almacenes Pinacho.

POR SOBRANTE, vendo 3 mulas, 5, 6 y 7 años y dos carros de par, 56 ovejas y máquina segadora «Cormick». Tratar, con Ramón Pastor García. Fuentes de Valdepero.

SE VENDEN 80 ovejas terrenas. Piña de Campos. Cipriano García.

LABRADORES: Patatas, cebada y avena, compra Benigno Martín. Almacén de Cereales. Manuel Rivera, 5. Palencia.

TRASPASO tienda comestibles, con vivienda. Informes, Pescadería Font. Frente Compañía.

GANADEROS: Pulpa de remolacha, yeros, almortas, piensos en general. Almacén de Cereales. Manuel Rivera, 5. Benigno Martín.

COMPRO mesas antiguas de nogal, grandes y tableros. Libros, cuadros, Santos de madera, chismes antiguos. Escriba El Museo. Mayor, 8. Palencia.

COCHERAS individuales, para motocicletas, se alquilan. Eduardo Dato, 10.

SE VENDE Hispano-Suiza tipo París, impecable, 8 plazas, toda prueba. Para verle y tratar, Mayor, 27. Oficina. (No se contestan cartas).

URGENTE. Necesito farmacéutico interno. Razón, (Bazar Puertas).

BELENES, figuras, casitas de corcho, palmeras, castañuelas, panderetas. Bazar July. Mayor, 188.

PASTOS 16 obradas alfalfa y tres vezas, se arriendan, con albergue para ganado. Franco. Mayor, 242.

VENTA de seis burros garañones, diferentes edades, dando facilidades de pago, o cambio por otros animales de cualquiera especie. Genaro Blanco. Meneses (Palencia).

CAL VIVA, cemento, yeso, azulejos, mosaicos, en «La Hortensia». Avenida Manuel Rivera, 26.

ALAMBRE empacar y galvanizada, en Ferretería Isasmendi-Madrigal.

CAL viva y yesos, todos los días, grandes existencias. Carretera Villalobón. Madrigal.

VEZAS para forraje, de tres obradas, vende Franco. Mayor, 242.

MULAS quincenas y machos lechales, vendo. Franco. Mayor, 242.

ANTES de vender, consulte con Chatarrería Angeles, llamando al teléfono 2552. Carretera de La Julia, número 1. Junto a los Maristas.

CAFE-BAR, gran negocio, en sitio céntrico. Informes, Agencia Castilla.

BIDONES vacíos de 200 litros, a precios interesantes. Rafael López Manrique. M. Azcoitia, 1. Palencia.

CEDO local próximo panadería Vélez. Frutería «La Trini». Palencia.

GRAN rebaja de precios en Calzados Trigueros. Vea sus escaparates.

CHICA para poca familia, necesítase. Razón, Frutería Luz. Mayor, 4.

SE PRECISA herrero. Informes, Alcalde San Quirce de Riopisuerga (Burgos).

PRECISA criado para caserío. Dirigirse esta Administración.

PERDIDA cartera conteniendo dinero y sellos móviles, de una Comunidad de Religiosas. Razón, en esta Administración. Se gratificará.

VENDESE huerta, muchos frutales, plena producción, orilla Canal, con casa y dependencias. También vendo grandes almacenes en Alar, situación inmejorable. Manuel López Navamuel.

REMOLQUES «Alvaro», para usos agrícolas, tres toneladas, 22.000 pesetas; 4 toneladas, 24.000 pesetas; 5 toneladas, 26.000 pesetas; 6 toneladas, 30.700 pesetas. Carretera la Esperanza, 46. Teléfono, 3761. Valladolid.

TRIPAS, vendo, todas clases. Precios más bajos año anterior. Estrada, 3.

VENDO 50 ovejas nuevas. Similiano Pérez. Villalafuente.

VENDO camioneta 1.500 kilos. Sabino Plaza. Villarramiel.

VENDO 40 cancinas cubiertas. Castromocho. Eutimio Clérigo.

EN CALLE Colón, comidas desde 10 pesetas. Casa Bar Aragón.

SE NECESITA cocinera casa poca familia, en Madrid. Informes, Mayor, 145. Zapatería. Palencia.

PAR DE BURROS jóvenes, buen trabajo, vendo dejar labranza. Aniana Casado. Astudillo.

VENDE Miguel Luengo, macho cinco años, cinco dedos. Ampudia.

VENDO dos machos 8 y 3 años, 2 y 4 dedos; caballo bretón, la marca, cuatro años; potra de dos años, éstos a prueba. José Torres. Carretera Valladolid. Tercer Barrio.

TRASPASO negocio automóviles, sitio céntrico, de gran paso y actividad comercial e industrial. Trataríase también traspaso local solamente, indicadísimo cualquier negocio, por su emplazamiento, amplios escaparates, perspectiva zona, etc. Agencia Fincas. Mayor, 30. Tlf. 2351. Palencia.

TRASPASO oficina, en el sitio más céntrico de Santander, amueblada y con teléfono, dos habitaciones. Publicidad «Anuncie». Santiago, 5. Valladolid.

TRIPAS frescas para matanzas, precios bajos. Carne novillo, cerdo, encargen para matanzas. Tripas, 1,50 metro. Teléfono 79. Hijos Vicente Marcos. Carrión de los Condes.

SE NECESITA pastor, con buenas referencias. Informará, en Osorno, Pedro Pérez Miguel.

NECESITO pastor de Navidad en adelante. Para tratar, con Mario Pérez. En Miñanes.

CORTA de 2.100 pinos en Olmedo, Monte «Las Pellejeras». Señor Olmedilla. Pliego condiciones tablilla Ayuntamiento Olmedo. Subasta día 16 diciembre.

VENDO preciosa serret de ocasión. Tratar, con Dalmacio Fernández. Santibáñez de la Peña (Palencia).

VENDO o alquilo 11 mesas fútbolines varias clases y máquina segadora Cormi. Bar Club. Saldaña.

M.C.D.2022

PURISIMA

Dos décimas a la Inmaculada

Por ANTONIO ALAMO SALAZAR

I

VOZ DE LA TEOLOGIA

(«Toda Hermosa eres, María...» (Cant., 6-7)..

Limpia, porque Dios lo quiso...,
porque Dios lo quiso, Pura.
Para bruñir su blancura
se encandiló el Paraíso,
y fué su fulgor preciso
para azuzar su fulgor.
No es excesivo el favor
ni la Gracia derramada,
que ha de ser INMACULADA
la Madre del Salvador.

II

VOZ DEL HIJO...

(«Potuit, decuit..., ergo fecit» (Scotto).

—Está mi corazón guardando el «quiero»...,
fulgura el «puedo» por mi Majestad...,
el «debo» acuna mi Divinidad...,
y es ley, el «hago», de mi eterno Fuero.
—No es necio, pues, mi desmedido esmero
—al «querer», por ser Hijo, Madre Pura,
y, ya que por Mujer ella es criatura,
«poder», como Señor, el conseguirlo,
siendo «deber», para mi Ser, cumplirlo—
el «hacer», por ser Dios, tal galanura.

(De los Poemas «Retablo luminoso de Santa María», y «La Gloria del Misterio Azul», galardonados en Palencia y Albacete, respectivamente).

La devoción de España y de la Infantería española a la Inmaculada Concepción

Por MARIANO CUADRADO CALVO

(Capitán de Infantería)

Hecho incontrovertible, es el que nuestra Historia patria ocupa destacadísimo lugar entre la de los demás pueblos, tanto por la cantidad y calidad de sus múltiples e innumerables episodios, cuando por la heroicidad y bravura de quienes fueron protagonistas y actores, cualidades ya desde remotos tiempos bien patentes. Pero, asimismo, es un hecho a todas luces evidente y axiomático que las grandes gestas de nuestra Historia, llevadas a feliz término con bizarría y valor inigualables por nuestros antepasados, así en Covadonga, como durante toda la Reconquista, tanto en la magna empresa del descubrimiento de América, como en Lepanto, Ceriñola, Garellano, San Quintín, Gravelinas, Bailén, Talavera, Arapiles, Zaragoza, Belchite, Brunete, Oviedo, el Alcázar toledano y tantas otras, están perfumadas con milagros y leyendas, en que aparece la protección divina por mediación de María Santísima, bajo sus distintas advocaciones, pero, primordialmente, en el de su Purísima e Inmaculada Concepción. Y para cerciorarnos de esta verdad, no hay más que repasar la Historia patria, y veremos cómo en sus anales se escriben y figuran los nombres de María y España, como también que nuestras glorias patrias van engarzadas en la brillante diadema que María ostenta como Madre, Señora y Patrona de nuestra España y de la Infantería española.

Por eso, no es de extrañar que nuestra Patria sea la nación mariana por excelencia, y que ya, mucho antes de ser definido y proclamado como dogma de fe por el Pontífice Pío IX el de la Inmaculada Concepción, se viniera celebrando su festividad con gran solemnidad y esplendor en España, habiendo sido cantado por nuestros poetas y defendido con ardor por nuestros místicos y doctores en sus predicaciones y escritos. Murillo, el pintor de la Inmaculada, la ha representado en 27 cuadros, algunos de los cuales han alcanzado grandísima popularidad en todo el orbe cristiano. La han representado también otros maestros españoles como Juan de Juanes, Ribera, Zurbarán, etc., etc.

Mas con ser tantos y tan señalados los favores conseguidos bajo la protección de la Inmaculada Concepción, por no hacer este artículo demasiado extenso, vamos a ceñirnos a los hechos que originaron, principalmente, la elección de la Madre de Dios, bajo su Purísima e Inmaculada Concepción, como Patrona de nuestra Patria y de su sin par Infantería.

En 8 de diciembre de 1585, y durante las guerras de Flandes, en Blommel, los Tercios españoles a las órdenes de Alejandro Farnesio y el Maestre de campo Bobadilla son cercados por el conde de Hardick. Las circunstancias eran en extremo críticas y alarmantes, pues los víveres escaseaban y la temperatura era cruda en gran exceso. Por otra parte, los sitiadores ofrecían grandes ventajas si se les entregaba la plaza, pero a esta proposición se les contestó con la célebre y conocida frase de que: «Los españoles prefieren la muerte a la deshonra».

Fué entonces cuando se realizó el milagro, pues, al romper un soldado con el zapapico el hielo, encontró a los pocos metros un lienzo con la imagen de María Santísima, acudiendo a las voces jefes, oficiales y soldados, así como el Maestre, quien aprovechó la ocasión para arengarlos, y puesto todos bajo la protección de la Madre de Dios, prometieron morir antes que rendirse. Y el resultado fué que, al amanecer del día 8 de diciembre, festividad de la Purísima Concepción, los Tercios españoles suman una nueva victoria, retirándose el enemigo maltrecho y cayendo en poder de las fuerzas españolas un gran botín de guerra, siendo proclamada la Madre de Dios, en el misterio de su Purísima Concepción, Patrona de todos los Tercios de Italia y Flandes.

Más tarde, a la muerte de Carlos II, se encendió una guerra, que por el carácter y naciones que en ella tomaron parte, ha sido llamada por diversos tratadistas «primera guerra mundial», la que, tras diversas alternativas, finalizó con la batalla de Villaverde, exactamente el 8 de diciembre de 1713, día de la Inmaculada, siendo declarada, a partir de esta fecha, aunque no con carácter oficial, Patrona de España.

Y en 8 de diciembre de 1892, en solemnidad patrocinada por María de Ausburgo y en una fiesta de gran rumbo y abolengo, reunidos en Madres todos los generales y coroneles del Arma de Infantería y un crecido número de oficiales, España y su Infantería nombran con carácter oficial como excelsa Patrona a la Doncella Elegida.

Nuestra nación y su gloriosa Infantería no olvidarán jamás los favores divinos alcanzados en diversas épocas por mediación de la Inmaculada Concepción, y desde siempre y para siempre se recrearán celebrando como su Patrona a la que por especial privilegio divino «fué concebida inmune de toda mancha».

Mariano CUADRADO CALVO

TINTA Waterman's

para estilográfica y uso general

Tratada con HEXAfluid

6 ventajas destacadas:

realza la brillantez e intensidad de colores
comunica fluencia instantánea
protege contra corrosión de plumillas
alarga la vida del sistema de llenado
evita la coágulación de la tinta
forma perfecta película deslizante que ayuda a la escritura suave

Todas debidas al HEXAfluid

Toda tinta Waterman's, tanto azul-negra como de colores esta tratada con HEXAfluid marca registrada

Ninguna otra lo contiene

Exigir Waterman's

fabricada por HASSINGER S.A. Balmes, 75 - Barcelona

en I. G. DIARIO-DIA -- Palencia

CAMIONES NUEVOS

Para 5 Toneladas marca

BABCOCK DIESEL

plazo de entrega 10 días

DIRIJASE A:

AUTOREPUESTOS PALENCIA

Burgos 15-Palencia

Distribuimos a esta Región

AGRICULTURA

Los sembrados de cereales y leguminosas de otoño están mejor que el año pasado en esta época

Son abundantes y mejoran los pastos

Madrid, 7.—El resumen informativo sobre la situación de campos y cosechas en España, facilitado por la Sección de Estadística del Ministerio de Agricultura, correspondiente al pasado mes de noviembre, registra que durante ese mes ha llovido, con carácter general, en toda la Península, alcanzando estas precipitaciones también a la región suroriental que venía padeciendo prolongada sequía.

Las temperaturas han sido suaves durante el mes. En noviembre ha cambiado, en sentido muy favorable, la situación de la siembras de Otoño de cereales y leguminosas que se efectúan, en general, en buenas condiciones por tener el terreno suficiente humedad. En las provincias de Albacete, Alicante, Murcia y Almería, en donde la situación era bastante crítica, se realiza actualmente la sementera en buenas condiciones, aunque en algunas zonas de Murcia, sobre todo en los terrenos fuertes, sería conveniente que lloviese más. En cambio, en parte de Andalucía occidental, las siembras se ven dificultadas por las lluvias tan persistentes.

Se puede afirmar que los sembrados de cereales y leguminosas de Otoño están mejor, en general, en todas las regiones que el pasado año por esta misma época.

En el viñedo se ejecutan labores de cava y arado y comienzan la podas en algunas zonas; en Almería ha finalizado la exportación de uva.

Las lluvias también han beneficiado bastante al olivo, causando ciertos beneficios a la cosecha de aceituna que se está comenzando a recoger; a pesar de esta mejora ligera la cosecha de aceituna no se espera que sea abundante ni que los aceites sean de buena calidad, puesto que hay bastante aceituna desprendida a causa de los intensos ataques de "mosca" y de la sequía que padecieron los olivares en los meses anteriores.

Continúa en Levante la recolección de los agrios con rendimientos francamente buenos, esperándose que la cosecha de naranja sea la mayor alcanzada en España; en algunas zonas su maduración muestra adelanto y, en general, está francamente sana, habiendo desaparecido el ataque de la "Mosca".

Finalizado el arranque de la patata tardía con buenos rendimiento, mientras que en las regiones más templadas se inician las operaciones preparatorias para la siembra de patata temprana.

Se extiende el arranque de la remolacha azucarera en la región Central y en las provincias de la cuenca del Duero y del Ebro, pero en algunas zonas con cierta dificultad a causa del mal estado del terreno producido por las lluvias; en conjunto los rendimientos son buenos y superiores a los esperados.

Prosigue la recolección de algodón, cuya cosecha, en cambio, ha disminuído algo, sobre todo en los regadíos, aunque en conjunto es buena y la mayor lograda de este textil desde la introducción de su cultivo en España.

Los pastos mejoran mucho y son abundantes, excepto en las zonas de mayor altitud, en donde las heladas retardan su rebrote.—Cifra.

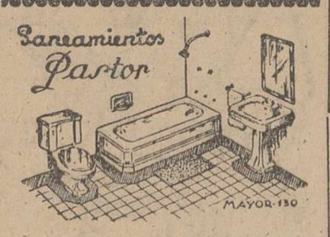

Primer premio de explotaciones agrarias ejemplares a "La Dehesilla" de Palencia

Madrid, 7. — Los premios correspondientes a las explotaciones agrarias ejemplares, que no tomaron parte en el Concurso anterior, se adjudicarán, por disposición de la Subsecretaría del Ministerio de Agricultura. Los cuatro primeros, de 40.000 pesetas, a las explotaciones agrarias ejemplares denominadas "Almansa" (Cáceres), "Céspedes" (Badajoz), "La Dehesilla" (Palencia) y "Tavajete" (Cádiz); el segundo, portante 32.500 pesetas, a la explotación agraria ejemplar denominada "La Pañuela", Cádiz; el tercero, de 27.500, a la "Hacienda los Davalos" (Córdoba); los dos premios de 25.000 pesetas cada uno, a "Suquees" (Lérida) y "Cortas de Blas" (Valladolid) y el de 15.000 pesetas, a "El Castro" (Santander).

Los premios correspondientes a las explotaciones agrarias ejemplares que fueron premiadas en el Concurso anterior, se adjudican: Un premio de 25.000, a cada una de las explotaciones denominadas "Novella Alta" (Lérida), "Torrubia" (Jaén) y "Báscones del Agua" (Santander) y el restante pemio de 15.000 pesetas, a "Mata de Torre en Torre" (Valencia).—Cifra.

Sigue el alza en el mercado de Medina

Medina del Campo. — El espléndido día, con el cielo limpio de nubes y sol claro, y temperatura agradable, contribuyó a que el mercado se viera extraordinariamente concurrido de forasteros negociantes y ganaderos, si bien en el recinto del mercado de ganado lanar, solamente entraron 581 ovejas y corderos que se vendieron en casi su totalidad, acusando firmeza los precios que en alza se iniciaron en el último mercado.

En el de hoy se cotizaron ovejas castellanas, emparejadas, a 700 y 750 pesetas y las abocadas a dar su cría, a 550 pesetas cada una. Mientras que otras más inferiores se vendieron entre las 235 y las 500 pesetas, según edad y tamaño; las viejas para matadero, de 175 a 225, y para el peso buenas y gordas, a 8'25 y 8'50 pesetas kilo en vivo, y otras más delgadas a 7'50 y 8. La cotización de los corderos fué de 9'25 y 10'50 y los lechales de 15 a 16 pesetas kilo en vivo.

El ganado vacuno, del que se vendieron 17 reses, mantuvo los mismos precios que hace ocho días, pero con cierta tendencia al alza, las vacas y bueyes de matanzas, se vendieron de 11 a 12 pesetas kilo en vivo; las terneras de 19 a 21; las chotas para recría según clase de 600 a 900 cada una y los bueyes de labor, de buena presentación de 17.500 a 21.500 pesetas par.

De las 346 unidades de ganado porcino se vendieron alrededor de 150 pagándose los de 7 semanas de raza York, a 650 pesetas y los de raza castellana blancos de 350 a 400 y los negros y colorados del mismo tiempo, de 260 a 325 cada uno, los cebados y de medio cebo, colorados ,negros y blancos se cotizaron desde 19'50 hasta 22 pesetas kilo en vivo. Las ventas estuvieron encalmadas.

En granos para piensos y piensos hubo animación y se cotizaron las algarrobas, a 3'55 pesetas kilo, las milodas a 3'65 el maíz amarillo 3'40 y el molido 3'55, cebada 2'70 y la molida 2'85, avena 2'55 y la molida a 2'70 centeno 3, tercerilla 2'55, extra 3, cuarta, fin, 2'35, hoja, 2'35 paja blanca 0'40 y la de algarrobas 1 peseta kilo.

Las patatas tardías al por mayor se vendieron a 0'90 y a 1 pesetas el kilo; los huevos a 26 y 27 pesetas docena.—Cifra.

Esculapio en el Tribunal

Hace justamente un año y por la misma razón que hoy, comentábamos en estas columnas y en un breve artículo la justificación de crear los Tribunales de Menores, y hacíamos unas consideraciones de orden puramente médico de la utilidad de esta clase de organismos. Y tan era así, que en los demás países funcionaban con análogas directrices y siempre teniendo como timón y guía, el fundamento psicológico, que con el social habían de encajar cada caso para orientarlo luego por el recto camino que ha de terminar en la normalidad humana para la armónica convivencia ciudadana.

Desde que la civilización es una realidad, y los pueblos perdieron el balbuceo de las primeras edades con su vida nómada y rudimentaria, una de las primeras actividades empíricamente sentidas, fué el cuidado y educación de los niños. Era como lo que ocurría con el pudor, respeto a los ancianos, sacerdotes y jefes de tribu; temor a los grandes fenómenos de la Naturaleza, algo en fin, que es consustancial con el hombre.

Hicimos entonces un repaso bibliográfico de obras y autores modernos relacionado con la psicopatología infantil, habiendo aparecido desde aquella fecha un libro de Loosli «La ansiedad en la infancia», una Psiquiatria infantil por Tramer; otro interesante volumen sobre «Caracteriología de la infancia» de Le Gall; una Psicología clínica de la infancia cuyo autor es Hellpach. Como puede apreciarse por los nombres (aquéllos y éstos), no existe país europeo o americano que no se incorpore al acervo donde concuerdan en este problema moderno y fundamental en que se explora y modela, estudia y rectifica el alma humana.

La educación en todas sus manifestaciones encauza y doblega el temperamento discolo, el niño mal inclinado por constitución temperamental que abandonado, forma parte de esos familiares de Pascual Duarte y tantos y tantos Karamazof como en la sociedad pululan, entorpecen y desequilibran el normal vivir de los demás.

Se ha preguntado mil veces, por qué hijos de una misma familia, criados y educados con idénticas normas, son tan dispares pasado el tiempo. En primer lugar, influye un sello personal psicosomático. Ya dice Kretsmer en su obra «Constitución y carácter», lo que vió agudo y genial el inmortal autor de Galatea, haciendo a don Quijote como una aguja de torre gótica, buscando elevadas regiones y a su escudero hirsuto y rechoncho con miras a flor de tierra; fiambrera, bota e ínsula con mando. Por otra parte, el ambiente extracasero modifica y perfila en bien o en mal, y esta es la labor fundamental y aprovechable en la niñez y adolescencia que maestro ortodoxo, libro y sociedad coordinadamente con los padres han de resolver; pues si como dice Spengler, el hombre es un animal de presa, también tiene el aliento divino con que sellaron su paso por la vida el Obispo de Hipona, el pobre de Asís y la estático-dinámica literata y santa de Jesús.

Hay que evitar a toda costa que haya incultos que arrojen en despojos de fruta para que un transeunte de gran valía posiblemente caiga y se dañe, y que otros bárbaros como aquél, lo festejen con groseras risotadas. Impedir con ejemplos, razones y consejos que los mozuelos voceen intempestivamente, rayen fachadas pulcramente cuidadas, rompan tulipas que ornamentan las ciudades, arranquen llamadores y ensucien piezas curiosamente atendidas, etc.

Cuidar algo que parece desconocer o no valorar quien tenga que hacerlo y que va mereciendo atención. Aludo al auge que adquiere la perversión sexual y desgraciadamente no sólo en las grandes ciudades cuyo botón de muestra hemos leído recientemente, si no que se van cociendo habas en todas partes. El médico maduro y sagaz y el psicólogo observador, dirán si son fantasías o realidades.

Urge pulir todas las facetas del adolescente para que no tengamos que exhibir pasaje de tercera en la nave orgullosa de nuestra civilización occidental.

T. CABALLERO ROLDAN
Médico del Tribunal

Recuerdos viejos

HACE 50 AÑOS

NOTICIAS DEL DIA 8 DE DICIEMBRE DE 1905

LAS CONFERENCIAS DE LA ECONOMICA. — El senador don Rafael María de Labra, que ostenta la representación en la Alta Cámara de la Económica de la región, ha aceptado la invitación que le dirigiera don Cirilo Tejerina, para que inaugure las nuevas Secciones y ciclos de Conferencias de la Económica palentina, anunciando que podrá venir a mediados de la próxima semana. La Directiva de la Económica se reunirá esta noche concretando la forma en que ha de organizarse la velada al objeto de darla la máxima brillantez.

EN LA AUDIENCIA. — Para mañana, a las once, está señalado el juicio oral de una causa por hurto instruída por el Juzgado de la capital. Intervendrá como procurador don Luis Gómez Casado.

REFORMA DE LA ESTACION DE TORQUEMADA. — Por el Ministerio de Fomento se ha publicado una Real Orden disponiendo que se ejecuten por administración las obras de reforma de la estación de Torquemada y el establecimiento del paso a nivel para cruce del ferrocarril del Norte con la carretera de Villoldo a Baltanás. El importe de estas obras se eleva a la cantidad de 8.571'90 pesetas, que servirán en gran parte para atender el paro obrero.

DESTINO. — Ha sido destinado al Ministerio de la Gobernación, el abogado de Fuentes de Nava, don Abdón Sevilla.

LOS OBREROS EN EL AYUNTAMIENTO. — Esta mañana visitó una Comisión de obreros al alcalde en demanda de trabajo. El señor Hurtado les prometió que dentro de unos días comenzaría la roza del monte, lamentando que las disponibilidades del erario municipal no permitieran emprender obras de envergadura. No obstante, les indicó gestionaría de Obras Públicas la realización de varios proyectos que se tenían presentados por la Jefatura de esta provincia.

AHOGADO EN UNA FUENTE.—Comunican de Villarramiel que el viernes apareció ahogado en la fuente llamada del Milagro el vecino Francisco Puerta Caballo, de sesenta años de edad.

EL NUEVO GOBIERNO. — La entrada en el Gobierno Moret está siendo objeto de grandes comentarios en todos los círculos políticos de la nación. Se estima que la nueva situación ha de ser poco duradera, por estar pendiente la aprobación de los presupuestos y hallarse suspendidas las garantías constitucionales. La salida de Montero Ríos se cree obedece al deseo de retirarse a la vida privada, una vez logrados los propósitos de ocupar la presidencia del Consejo de Ministros.

El Marqués de la Vega de Armijo, ha visitado a Moret para anunciar que está dispuesto a dimitir su cargo de Presidente de la Cámara. Moret rechazó la dimisión. También se dice que a pesar de que el señor Ruiz Jiménez ha presentado su dimisión de gobernador civil de Madrid, es seguro que no le será admitida, continuando en el mismo cargo.

CONSEJO DE MINISTROS. — Se reunió en la Presidencia del Gobierno, acordando comenzar enseguida la discusión de los presupuestos. Estos variarán muy poco de los formados por el señor Echegaray. También se acordó mantener el impuesto de consumos sobre los trigos y harinas. Para la aprobación de los presupuestos, el Gobierno está dispuesto a llegar a la sesión permanente, la cual se celebraría hacia el día 20. Se habló después de los asuntos de Melilla. El ministro de Estado dió cuenta de que varios súbditos franceses proponen establecer de acuerdo con el Roghi, una factoría comercial en Mar Chica, a cinco kilómetros de Melilla, lo que perjudicaría al comercio de España. El Duque de Almodóvar conferenciará con el embajador francés para resolver satisfactoriamente este asunto. Por último, se trató de una próxima combinación de gobernadores, al parecer bastante amplia.

REVOLUCION EN RUSIA. —Continúan los disturbios en toda Rusia, corriendo rumores de que se ha cometido un atentado contra el Zar. En Polonia se han sublevado varios regimientos y se anuncia la huelga de los empleados de Correos y Telégrafos. En Odesa no se ha resuelto la huelga general y en Sebastopol han abandonado el trabajo los obreros de transporte. En varias capitales se han producido choques entre los huelguistas y los cosacos.

VIAJE DEL KAISER. — Se da como seguro que el Kaiser visitará Madrid la primavera próxima.

LA CONFERENCIA DE ALGECIRAS. — Se ha fijado el 20 de enero para la celebración de la Conferencia de Algeciras sobre Marruecos.

POMPAS FUNEBRES

Hontiyuelo

CASA FUNDADA EN EL AÑO 1880
Mayor, 184-186. Tfns. 1707, 1583, 1850 y 2060.—PALENCIA

FARMACIA

de Revenga de Campos, se vende. Informará en la misma el señor farmacéutico D. Bernardino Rojo.

Gobierno Militar de Palencia

Mañana, día 8, con motivo de la festividad de la Inmaculada Concepción, Patrona del Arma de Infantería y de los Cuerpos de Farmacia, Intervención y Oficinas Militares, se celebrará en la iglesia parroquial de Santa Marina, a las diez de la mañana, una misa a la que quedan invitados todos los señores jefes, oficiales y suboficiales del citado Arma y Cuerpos que se encuentran en la plaza.

El día 9, a la misma hora y en la misma iglesia, se celebrará una misa de requiem en sufragio de los fallecidos del Arma y Cuerpos indicados, a la cual quedan igualmente invitados.

Palencia, 7 de diciembre de 1955. --El Coronel Gobernador Militar, ENRIQUE DAGANZO.

LA "LUBE" COMO NINGUNA

PREGUNTE A QUIEN TENGA UNA

Delegación Provincial de Trabajo

La fiesta de la Inmaculada abonable sin recuperación

De acuerdo con lo establecido en el Calendario Oficial de Fiestas fijado por esta Delegación para el año en curso, el próximo jueves, día 8 del actual, Festividad de la Inmaculada Concepción, tiene la consideración de abonable sin recuperación.

Lo que se hace público para general conocimiento y cumplimiento.

Palencia, 7 de diciembre de 1955. —El Delegado de Trabajo, ANTONIO RODRIGUEZ ROYUELA.

FAMILIAS NUMEROSAS. — Sírvanse pasar por estas oficinas para acerles entrega de sus correspondientes Títulos y renovaciones, los interesados que a continuación se relacionan:

Damián Abad Palencia, Matías Alonso Herrón, Albino Ampudia Vega, Eleuterio Antolín Espeso, Julián Barreda Hidalgo, Santiago Bayón Vargas, Luis Cebrián Baldajos, Ubaldo Cuesta Vélez, Luis Sánchez Díaz, Perfecto Domingo Amor, Honorato Escudero Mazariegos, María Isabel Fernández G. de V., Donato Franco de la Gala, Sergio García Reguero, Félix Gómez Velasco, Mariano González Fernández, José María González Varas, Victoriano Gutiérrez Elvira, Luis Hermosa Clemente, Vidal López Hermantes, Vidal Herrero Morrondo, Víctor Lerma Antolín, Emilio Muñiz Fernández, Lorenzo Muñoz Martín, Andrés Nieto Mendoza, Enrique Nozal Boadilla, Julio Ortega Balbás, Demetrio Ortega García, Angel Pastor Pérez, Arquipo Pérez Fontecha, Víctor Pérez Zarzosa, Manuel Raedo Antolín, Máximo Revuelta Clemente, Jesús Rioseras Ruiz, Julio A. Rodrigo Mínguez, Antonio Rubio García, Máximo Ruiz Campo, Ignacio Salamanca Ayuela, Emiliano Sedano Pardo, Arturo Seco Carrancio, Benigno Vallejo González, José Vaquero-Martín, Bautista Vega Castro y Félix Vega Castro.

Palencia 5 de diciembre de 1955.—El Delegado de Trabajo, *Antonio Rodríguez Royuela.*

He aquí el

BÉNÉDICTINE

UN REGALO DE BUEN GUSTO

†

PRIMER ANIVERSARIO DE LA SEÑORA

DOÑA JUSTINA PELAEZ PEDROSO

Falleció en Palencia el día 8 de Diciembre de 1954 después de recibir los Santos Sacramentos

— D. E. P. —

Su apenado esposo Jesús Abril Salagre; hijos Esteban y Julita; hijo político Félix Herrero Ibáñez; hermanos Benigno, Anastasio y Josefina; hermanos políticos, primos, sobrinos y demás familia,

Al recordar a sus amistades tan sensible pérdida, suplican una oración por el eterno descanso de su alma, por lo que les quedarán eternamente agradecidos.

Todas las misas que se celebren en la Parroquia de San Lázaro (Iglesia de Santa Clara), Ermita de Rocamador (PP. Carmelitas), Iglesia de San Pablo (PP. Dominicos), a las siete y media de la mañana, Ermita de N. P. Jesús Nazareno, a las 11 de la mañana, Ermita del Cementerio de Nuestra Señora de los Angeles, a las diez y media de la mañana, serán aplicadas por el eterno descanso de su alma.

Lea todas las semanas el Suplemento Agrícola DIARIO-DIA

M.C.D.2022

Informaciones de última hora

Sesión plenaria de la Asamblea General de la ONU

Se celebrará el jueves, para aprobar la propuesta de admisión de 18 países

Sede de las Naciones Unidas (Nueva York), 6.—La Asamblea General de las Naciones Unidas se reunirá posiblemente en sesión plenaria el próximo jueves para dar la aprobación final a la propuesta de admisión de 18 países en la ONU, según se ha anunciado hoy.

El Príncipe Uan Usithayakon, de Tailandia, que preside el Comité Político especial de la Asamblea, ha hablado ante el Comité para informar de los planes que se tienen para entregar la resolución al Consejo de Seguridad a fines de la presente semana. El presidente del Comité Político Especial manifestó que el debate sobre la admisión de nuevos miembros sería completado por el Comité mañana miércoles y que será adoptada una decisión sobre un proyecto de resolución patrocinado por el Canadá y otros 27 países miembros, en la que se insta a una votación en bloque para todas las dieciocho naciones solicitantes.

Agregó que no estaba seguro de que el Consejo de Seguridad se reuniera antes de los tres primeros días de la próxima semana, para tratar de la citada cuestión.

Por su parte, el delegado indio Krichna Menon dijo ante el Comité Político Especial que hay una urgente necesidad de apresurarse en la resolución sobre los nuevos miembros, con el fin de que tanto la Asamblea como el Consejo de Seguridad puedan llegar a una decisión antes de que se clausure la actual sesión. La Asamblea tiene fijado el levantar la sesión el próximo día 10, pero es muy posible que la clausura se aplace hasta el día 15.

El Príncipe Uan Usithayakon, dijo que comprende perfectamente la necesidad de apresurar la propuesta sobre los nuevos miembros y que haría todo lo posible para acelerar los procedimientos.—Efe.

Eden quiere reavivar el "espíritu de Ginebra"

En sus cinco días de conversaciones con Eisenhower

Londres, 7.—El jefe del Gobierno británico, Anthony Eden, procurará, en sus conversaciones de cinco días con el presidente Eisenhower, de convenir en que sea reavivado el «espíritu de Ginebra», según afirman los círculos diplomáticos de esta capital. Añade que Eden pretende hacer comprender a los rusos que el Occidente no puede contemplar ocioso, la reanudación de las tácticas de penetración soviética en Europa ni en parte alguna.

Según los informadores, si fracasa esta apelación a Rusia para que se reanude el «espíritu de Ginebra», en estas próximas conversaciones con Eisenhower, se tratará en las mismas de estudiar la actitud más rápida a tomar por la política occidental.—Efe.

Refuerzo de los servicios ferroviarios con motivo de las próximas fiestas

Trenes especiales en las líneas de Madrid-Gijón y La Coruña

Madrid, 7. — La RENFE anuncia que va a reforzar, como en los años anteriores, el servicio de trenes de viajeros, con motivo de las próximas fiestas de Navidad, Año Nuevo y Reyes, en la siguiente forma:

Los trenes que circulan trisemanalmente en los trayectos que se señalan a continuación, lo harán además con carácter extraordinario durante las fechas siguientes: El rápido diurno Barcelona-Madrid, el próximo día 22 ,y de Madrid para Barcelona, el 23; el rápido Zaragoza-Bilbao-Irún, circulará el día 23 en dicho sentido y a regreso el 24, el rápido Madrid-Irún-Bilbao, lo efectuará también el 24; a la ida y al regreso saldrá de aquellos puntos, el 23; el rápido diurno con destino a Sevilla y Málaga, circulará los días 20, 22, 24 y 31 de diciembre, y el 7 de enero. De Sevilla y de Málaga respectivamente para Madrid, saldrá el tren de regreso en las fechas 21, 23 y 30 de diciembre y 2 y 8 de enero. Independientemente del expreso actual para Valencia y Alicante, que en las fechas que se señalan a continuación queda reducido a la primera de dichas capitales, saldrá de Madrid un expreso a las 22,45 horas, con destino a Alicante, los días 16, 17, 18, 19, 20, 21, 22 y 23 de diciembre y 5, 6, 7, 8 y 9 de enero; el regreso de Alicante, de donde saldrá a las 22,15 horas, lo efectuará desde el 16 hasta el 24 de diciembre y desde el 5 al 9 de enero, diariamente, y dichas fechas inclusives.

Asimismo se pondrán en circulación varios trenes especiales, dotados de coches de las tres clases, con horarios y fechas siguientes: Con destino a Santander y Gijón, los próximos días 21 y 23, un expreso a las 21 horas, que tendrá su llegada a dichas estaciones a las 7,35 horas y 9,35 horas respectivamente, regresando el 22 de diciembre de Santander a las 21,10 horas, y de Gijón a las 19,25 horas, para llegar a Madrid, a las 8,25 horas. El día 22, a las 18,45 horas, tendrá su salida de Madrid un tren expreso que llegará a La Coruña a las 12,15 horas y a Vigo, a las 12 horas. A su regreso, el día 23 de diciembre, saldrá de Vigo a las 17,30 horas, y de La Coruña a las 17,10 horas, llegando a Madrid, a las 11,40 horas. A las 19,15 horas del día 23 de diciembre, saldrá de la estación de Atocha un tren especial que tendrá su llegada a Sevilla a las 7,25 horas y llevará, además, coches con destino a Málaga, que seguirán desde Bobadilla en el tren exprés ordinario. A su regreso saldrá de Sevilla otro tren a las 22,40 horas, y de Málaga, a las 20,20 horas, el día 7 de enero, para llegar a Madrid a las 12,15.

LA EXPLOSION DE LA BOMBA DE HIDROGENO SOVIETICA

Tokio, 7. — El Gobierno japonés anuncia oficialmente hoy, que las investigaciones han revelado que la reciente explosión de la bomba de hidrógeno tuvo lugar en la desolada región soviética del Lago Bakini. Según informes de 130 estaciones meteorológicas niponas, la explosión se produjo a 2.800 kilómetros al Noroeste del Japón, en la zona del lago, el 22 de noviembre, a las tres de la tarde, hora del Japón, (mediodía, hora rusa). La conformación de la ola de choque, fué «muy similar» a la de Bikini.—Efe.

EL PUNTO MUERTO DEL INGRESO DE NUEVOS MIEMBROS

Sede de las NN. UU., 7. — El Comité Político Especial de la Asamblea General, se ha reunido hoy a las diez de la mañana, y ha fijado otras dos reuniones, una para las tres de la tarde y otra para las ocho de la noche, con la esperanza de presionar para que salga del punto muerto en que se halla la cuestión del ingreso de nuevos miembros en la organización mundial. El presidente del Comité ha manifestado a la presidencia de la Asamblea, que ésta debe estar preparada para tratar de la cuestión, mañana jueves.—Efe.

El Sevilla ganó (2-1) al equipo sueco Norkoping

En el primer partido del torneo triangular

Sevilla, 6. — Sevilla, 2; Norkoping, 1.

Alineaciones:

Sevilla: Manolín (Vera); Romero (Guillamón), Campanal, Valero; Ramoni, Enrique (Pepin), Espina, Arza, Araújo (Quirro), Domenech (Pepillo) y Pahuet.

Norkoping: Ekengren; Gustavsson, Johansson, Axdom; Hakansson, Numan (Stig), Lind, Sandin, Kallgreen, Jomsson, Holmkvit (Ericksson).

Con este partido de fútbol ha dado comienzo esta tarde el torneo triangular con motivo de las bodas de oro del Sevilla Club de Fútbol. Los dos equipos fueron recibidos con grandes aplausos. Se cambiaron banderines entre los capitanes, y la banda de la 21 División interpretó los himnos nacionales de España y Suecia, mientras se daba suelta a gran número de palomas.

A los cuatro minutos, Jomsson marcó el primer gol de los suecos. El Sevilla va dominando y busca afanosamente el empate, volcándose en ocasiones sobre el marco contrario, pero con tiros desacertados.

A los nueve minutos de la segunda parte, Arza, de cabeza, marcó el gol del empate y cuatro minutos después, Quirro consigue el segundo tanto sevillista.

Destacaron por los locales Valero, Campanal, Espina y Pahuet y por los suecos, el portero, los medios, el extremo derecha y el interior izquierda. Arbitró bien el señor Guerra Prieto.

Mañana se enfrentarán el Norkoping y el Stade de Reims, y el día 8, este último con el Sevilla.—Alfil.

PARTIDO DE TERCERA DIVISION

Alicante, 6. — En partido aplazado de Tercera División, grupo noveno, el Alicante venció al Burriana por cinco a cero.—Alfil.

NOTICIAS en 4 líneas

※ KAPRUN (AUSTRIA). — Se teme que la primera avalancha alpina haya ocasionado quince muertos. La avalancha se registró en el Monte Grieskogel y sepultó a diez y ocho obreros de la central hidroeléctrica de Kaprun. Se han recuperado diez cadáveres y tres de los obreros fueron recogidos con heridas graves. Hay cinco desaparecidos que llevan enterrados en nieve unas veinte horas.

※ TRIESTE. — Noticias de Belgrado, dicen que el ex-jefe del partido agrario yugoeslavo, Dragoljub Jovanovic, ha sido puesto en libertad después de permanecer nueve años en la prisión. Fué condenado en 1947 por el régimen comunista, acusado de ser «enemigo del pueblo». Jovanovic fué uno de los más destacados dirigentes izquierdistas que colaboraron con Tito en los primeros tiempos de la postguerra, pero se atrevió a hacer en privado ciertas críticas del régimen y esto le perdió.

※ UDINE (ITALIA). — Ha comenzado la vista de la causa seguida contra seis jefes de guerrilleros acusados de haber asesinado a once fascistas después de terminar la guerra. El principal acusado es el ex comandante de un grupo comunista, Ardito Fornasiri. Los fascistas, en número de cincuenta y dos, se entregaron después de recibir la promesa de que serían tratados como prisioneros de guerra y Fornasiri dió luego órdenes de que fusilasen a once. Tres de los acusados, entre ellos el mencionado Fornasiri, han confesado el delito.

Las modernas gabardinas los trajes más elegantes y las camisas de postin, siempre en la CASA MARTIN MAYOR, 28

Apuestas Deportivas

208 plenos cobrarán a 10.847 pesetas

Madrid, 6.—Resultado provisional del escrutinio de las Apuestas Mutuas Deportivas Benéficas correspondientes a la duodécima jornada de Liga.

Boletos vendidos: 2.734.891.

Recaudación: 8.204.673 pesetas.

Cincuenta y cinco por ciento de premios: 4.512.570,15 pesetas.

Reparto de premios: 2.256.285,05 pesetas, a repartir entre doscientos ocho boletos máximos acertantes de catorce resultados, a 10.847,50 pesetas cada uno.

Igual cantidad, a repartir entre 3.553 boletos más aproximados de 13 aciertos, a 635 pesetas cada uno. — Alfil.

POMPAS FUNEBRES
CRESPO
Casa fundada el año 1900
TELEFONOS: de día, 1753 de noche, 2804
BECERRO DE BENGOA, NUM. 6

Atlee dimite como Jefe del Partido Laborista

(Viene de primera plana)

da, se espera que participe en la batalla y trate de ocupar la vacante. El tercer candidato es Herbert Morrisin, laborista moderado.

También se admite la posibilidad de que si estos tres quedasen eliminados, la elección pudiera recaer en James Griffthz o Alfred Robens. El moderado Attlee no quería retirarse hasta que no se hubiesen aplacado las rivalidades por la sucesión. El 3 de enero próximo cumple 73 años de edad. Sufrió un ataque cerebral el verano pasado.

Se cree que será creado Lord. Se recuerda que a todos los ex primer ministros que se distinguieron, les fué ofrecido la dignidad de Par. Churchill y Glandstone se negaron a aceptarla, pero Lloyd George y Baldwin la aceptaron.

Clement Attlee convocó a las once y media de la mañana al Consejo Ejecutivo del Partido laborista para comunicar su decisión, y a las doce dió cuenta al grupo parlamentario del partido, formado por 274 diputados, que elegirán sucesor.

Como hace falta una mayoría absoluta para la elección, el vencedor tiene que obtener al menos, 138 votos.

En la pugna entre Morrison, Gaiskell y Bevan, la primera votación será eliminatoria. El de menos votos queda fuera y los otros dos compiten solos. Se espera que la primera votación se celebre dentro de una semana.—Efe.

ORDENE EL TIEMPO CON UN RELOJ marca "SALAMANCA"

S. S. el Papa recibe en audiencia oficial al Presidente de la República italiana

Gronchi rindió homenaje devoto y filial al Vicario de Cristo

Ciudad del Vaticano, 6. — Esta mañana a las diez, el Santo Padre ha recibido en audiencia oficial al presidente de la República italiana, Giovanni Gronchi. Acompañaban al jefe del Estado italiano las siguientes personalidades: ministro de Asuntos Exteriores, embajador de Italia cerca de la Santa Sede, secretario general de la presidencia de la República, jefe del ceremonial diplomático, el consejero militar, general Alberto Roda, y otras personalidades del Ministerio de Asuntos Exteriores.

El cortejo presidencial llegó a la Plaza de San Pedro a las diez menos veinte. Pasado el límite del Estado vaticano, el cortejo se detuvo unos momentos. Allí esperaban el delegado especial de la Comisión Pontificia para el Estado vaticano, Conde Enrico Galeazzo y el superintendente del Correo Pontificio, Príncipe Leone Máximo. Mientras que una Sección de la guardia suiza, la Compañía de la guardia palatina y un piquete de la gendarmería pontificia, formadas en el límite de la Plaza, rendían los honores militares y la banda de la guardia palatina entonaba el himno nacional italiano, el Conde Enrico Galeazzo dirigía al presidente de la República italiana algunas palabras de saludo, mostrándose orgulloso de haber tenido el alto honor de dar a Su Excelencia la bienvenida al Estado vaticano, en nombre del Pontífice mismo. El presidente de la República respondió sumamente complacido de llevar a cabo esta visita para rendir homenaje de voto y filial al Vicario de Cristo.

El cortejo pasó a continuación a través del Arco de las Campanas, hacia el Patio de San Dámaso, donde se encontraban formadas una Compañía de la guardia palatina de honor y un piquete de la gendarmería pontificia, con bandera. En el primer descanso de la escalera noble, esperaban el Maestro de Cámara del Santo Padre, Federico Calore y otras autoridades de la corte pontificia. El cortejo pasó a la Sala Clementina, a través de la escalera noble. Después de las correspondientes presentaciones, el cortejo prosiguió a través de las amplias salas del Palacio Pontificio, deteniéndose en la sala de la antecámara secreta.

El Santo Padre, que vestía roqueta y muceta, avisado por Monseñor Natalio Rocca, camarero secreto, salió al encuentro del presidente de la República italiana junto al umbral de la sala. El Santo Padre se sentó a continuación en el trono, invitando al presidente Gronchi a sentarse en el sillón a él destinado. Al final de la audiencia fué introducido ante la presencia del Santo Padre, el ministro de Asuntos Exteriores. Seguidamente el presidente presentó al Pontífice los personajes de su séquito. Después de recibir el homenaje de cada uno de ellos, el Santo Padre dirigió a la reunión un breve discurso, al cual el presidente Gronchi respondió con palabras conmovidas. Finalmente el Santo Padre se despidió del presidente de la República italiana, acompañándole nuevamente hasta la entrada de la sala del trono.

Después de una vista al Prosecretario de Estado, Monseñor Tardini, el cortejo descendió al pórtico de la Basílica de San Pedro. En la puerta principal esperaban el Cardenal Arcipreste de San Pedro, Federico Tedeschini, con su corte; el secretario de la Congregación de la Reverenda Fábrica de San Pedro y una Comisión del Cabildo vaticano. El Cardenal Arcipreste ofreció al presidente el agua bendita, con la cual éste se santiguó devotamente. Acto seguido, acompañado por el Cardenal Tedeschini, Gronchi pasó a través de la nave central, a la capilla del Santísimo Sacramento, donde hizo acto de adoración. El visitante pasó después ante el altar de la Virgen para venerar la sagrada imagen y a la confesión para orar sobre la tumba del Príncipe de los Apóstoles. Terminada la visita, el cortejo presidencial se encaminó a la puerta mayor del templo, donde el Cardenal Tedeschini y los demás dignatarios saludaron al presidente y su séquito. Desde la puerta central de la Basílica vaticana, el cortejo bajó a la Plaza de San Pedro y en la parte inferior de la escalinata, el Jefe del Estado fué cumplimentado por Monseñor Federico Calore.

Cuando el cortejo se puso en movimiento, se renovaron los honores militares y la banda palatina entonó el Himno Pontificio.

El Santo Padre dijo así al presidente de la República italiana: "Queremos expresar nuestro profundo gozo al recibir a V. E., a quien ha sido confiado el cargo más alto del Estado italiano, en presencia del señor Martino, ministro de Asuntos Exteriores y de los demás ilustres personajes de su séquito. Conocemos muy bien, señor presidente, las altas cualidades de su espíritu, su inteligencia, su extensa cultura, su extraordinaria pericia en el arte de la oratoria, no menos que su singular preparación como miembro del Parlamento y como miembro de la Cámara para desempeñar la más alta magistratura de la República. Nuestros votos y nuestras bendiciones le siguen en el ejercicio de sus altas funciones de Jefe de Estado. Le deseamos en primer lugar que su obra pueda contribuir eficazmente a la prosperidad de la nación y al bienestar de todos los ciudadanos, especialmente de las clases más humildes y necesitadas. Pueda contribuir también a la conservación y al incremento de las cordiales relaciones felizmente existentes en Italia entre la Iglesia y el Estado sobre la base de los pactos lateranenses, prenda de reconciliación y de concordia. Y, finalmente, pueda también contribuir al mantenimiento de aquella paz mundial, que es el ideal por el cual suspiran todos los hombres. De tal manera desde esta Roma, fuente de antigua sabiduría, faro de civilización, fuente del pensamiento y de la fe cristiana, continuará desprendiéndose y reflejándose sobre Italia en la hora actual, impregnada de múltiples y árduos problemas, pero también de cálidas esperanzas, aquella luz perenne que a través de los siglos brilla como indefectible promesa de vida, de salvación y de paz. Y mientras que con semejantes sentimientos elevamos a Dios nuestras fervorosas oraciones, impartimos de corazón a V. E., a su familia, a los miembros del Gobierno, a los señores aquí presentes y a todo nuestro amadísimo pueblo de Italia, nuestra paternal Bendición Apostólica".

El Santo Padre conversó afablemente con el presidente Gronchi durante más de cuarenta minutos. Después del discurso del Santo Padre, el Jefe del Estado italiano, agradeciéndole con palabras conmovidas, hizo entrega al Santo Padre de un artístico y precioso ostensorio de plata. El Pontífice, por su parte, se complugó en entregar al presidente un precioso cuadro, que se atribuye a Solante y que representa a la Virgen en el Trono.

Durántez Padierna
MEDICO-DENTISTA
Martínez de Azcoitia, 1, primero
PALENCIA

Una de las presidencias de la "Unesco" para el representante español señor Villacieros

París, 7.—El director general de Relaciones Culturales del Ministerio Español de Asuntos Exteriores, señor Villacieros, ha sido elegido presidente de uno de los más importantes Comités de la actual Conferencia de Directores de Relaciones Culturales convocada por la Unesco. El señor Villacieros presidirá el Comité de Intercambio de Personal Cultural. El secretario de Embajada, señor Quintanilla, ha sido designado miembro del Comité de Difusión de Lenguas y mejora del conocimiento de países extranjeros. El delegado señor Estelrich, delegado permanente del Comité Ejecutivo de la Unesco, ha sido elegido miembro del Comité de Cooperativa Científica.

La Delegación española interviene actualmente de forma activa en la Conferencia de Directores de Relaciones Culturales y ha presentado, para su discusión plenaria varios proyectos que han servido de firme base para las resoluciones adoptadas posteriormente.—Efe.

¿Ha aparecido el "hombre de la cabeza cortada"?

Las Palmas, 6.—Noticias procedentes de San Miguel de Abona, pueblecito situado al Sur de la isla de Tenerife, dan cuenta de haberse visto en las inmediaciones del mismo, a Juan Andrés Sánchez Alonso, conocido por "El Cubano", presunta víctima del apasionante crimen de "la cabeza cortada", cometido en Almatriche el pasado mes de mayo. Se recuerda que, durante varios días, apareción en la Prensa local la fotografía de Juan Andrés Sánchez, por si alguien podía dar noticias del mismo, por suponerse era el hombre decapitado en Almatriche en circunstancias tan misteriosas.—Cifra.

Explosión en una casa de cuatro pisos de Francfort

32 personas sepultadas

Francfort, 7.—(Urgente).—Una casa de vecinos, de cinco pisos, se ha derrumbado en el centro de esta ciudad, tras una explosión, a primera hora de hoy. Las primeras noticias hablan de la probable muerte de más de 30 personas.—Efe.

TREINTA Y DOS PERSONAS SEPULTADAS

Francfort, 7.—La Policía y los Bomberos, ayudados por ingenieros militares norteamericanos, han sacado cuatro cadáveres de los escombros de la casa derrumbada en el centro de esta ciudad. El edificio estaba recien construído y situado cerca de los terrenos de la famosa Feria Internacional de Francfort. Los esfuerzos se dirigen a la búsqueda de unas 32 personas que se calcula quedaron aprisionadas entre los escombros.

La fuerte explosión, se cree ha sido causada por la acumulación del gas de cocina y se produjo a las cinco treinta de la mañana de hoy.—Efe.

La lista del nuevo Gabinete marroquí

Será presentada hoy el Sultán por Si Bekkai

Rabat, 7.—La lista, incompleta y no oficial, del Gabinete que someterá hoy a la consideración del Sultán Mohammed V el primer ministro designado, S. Bekkai, es la siguiente, según se afirma en fuentes fidedignas:

Primer ministro: Si Bekkai; ministro de Estado, Ahmed Buabid (Istiqlal); ministro de Justicia, Abd El Krim Ben Yelun (Istiqlal); ministro de Sanidad, doctor Farraj (Independiente); ministro de Agricultura, Abd El Jelil (Istiqlal); ministro de Hacienda, Abd El Kader Ben Yelun (PDI); ministro de Correos, Haddi Butabel (PDI); ministro de Trabajo y Cuestiones Sociales, Ahmed Cherkaui; ministro de Obras Públicas, Ahmed Diuri (Istiqlal); ministro de Educación, Mohammed El Fassi (Istiqlal) y ministro de Bienestar Religioso, Mojtar Sussi (Independiente).—Efe.

Mendes France convoca a los periodistas

París, 7.—Pierre Mendes France ha convocado a los periodistas para las once de esta mañan, en la sede del partido radical socialista, en la plaza de Valois, en su primera conferencia en gran escala, desde que se ha hecho cargo de la dirección del partido. Están invitados unos 250 periodistas franceses y extranjeros, para escuchar los detalles de los planes para la elección de Mendes. La conferencia, que estaba fijada para ayer fué aplazada y los observadores piensan que quería hablar con la confianza de que los socialistas le apoyen.

El Consejo Nacional del Partido Socialista, acordó permitir a los candidatos socialistas que se alíen con Mendes France y su grupo de centro izquierda, formado por la Unión de Resistencia Socialista y Democrática (U. S. D. R.), los socialrepublicanos (ex gaullistas) y la racción radical socialista de Mendes France.

MANIFESTACIONES DE MENDES FRANCE

Ante numerosos periodistas, Mendes France, dijo que mañana reunirá a la Comisión Ejecutiva del partido radical socialista, para estudiar posibles medidas disciplinarias contra su antiguo amigo Faure. "De toda la nación recibimos noticias muy alentadoras. Puedo decirles sinceramente que me siento mucho más optimista que hace una semana, cuando Faure decretó la celebración de nuevas elecciones. Habrán notado ustedes que millares de franceses hacen cola hasta bien entrada la noche a la intemperie y entre nieve y hielo, para inscribirse en el censo electoral. Pueden estar seguros de que estas personas no van a votar a la mayoría de Faure".

Mendes France ha indicado claramente que luchará hasta el máximo de sus fuerzas, al señalar sombríamente que "Faure y su mayoría han tratado de precipitar una elección sobre nosotros antes de que estuviésemos preparados. Pero los electores pueden votar en tal forma que pueden sorprender muchísimo a los que organizaron las elecciones para beneficiarse". Añadió que las elecciones del 2 de enero pueden "hacer época» en la historia de Francia.

En la reunión de la Comisión Ejecutiva del partido de mañana, serán nombrados los propios candidatos y serán estudiadas medidas disciplinarias contra los que han "desertado".

"No toleraremos indisciplina", afirmó Mendes France. "No sentimos hostilidad personal contra Faure. Lo hemos expulsado sin entusiasmo, pero era absolutamente necesario aclarar la posición de nuestro partido y eliminar toda ambigüedad".—Efe.

M.C.D.2022